越華報

內政部登記證京警粵字第壹八五號
中華郵政認為第壹類新聞紙類
電報掛號六零四九
總經理 蔡鐵秦 社長 陳銳霆 總編輯 陳述公
社址：廣州光復中路 電話：壹陸零肆玖
新聞紙第五一二四號
今日出紙兩大張 零售報費銀圓五分
香港售價每份弍毫伍仙

國民黨中央會議決定 推閻錫山組閣

李代總統昨提名咨請立院同意 閻氏昨飛台奔喪聞有其他事務

（專訊）李代總統提名前國府委員司法院長居正組閣，遭立法院否決後，國民黨中政會中常會，三日晨十時開聯席會議，出席鄒魯，程天放，張知本，劉文島，白雲梯，李永新，劉健羣，于右任，梁寒操，鄧文儀，錢大鈞，李宗黃，李文範，陳立夫，吳鐵城，何應欽，李宗仁，呂曉道等三十餘人，吳鐵城主席。即席通過，改推閻錫山繼任行政院長。李代總統於即晚咨請立法院予以同意。據一般預料：閻氏當可獲得立委五分之四以上同意票，渠將繼起組閣無疑。（海）

（專訊）已被提名繼起組閣之閻錫山將軍，昨㊂日專機飛台，據稱：此行是奔閻太夫人之喪。但另據消息：閻氏行前，已獲知中常會內定推渠組閣，渠赴台除奔喪外，或尚有其他重要事務。（海）

（本報台北二日專電）閻錫山二日自穗飛抵台北，奔其太夫人之喪，台省主席陳誠，曾至機場迎迓，閻太夫人靈柩，仍暫停殯儀館內，定四日上午祭奠，卜葬台北公墓。

（本報台北二日專電）據權威方面透露：經李代總統與黨政要員連續不斷敦勸之後，閻錫山，已接受出組新閣之艱任，渠準備以不可比擬之力量，跳越此一烈焰之火坑，以遂其扭轉中國之目前環境。

立院今晨舉行會議 閻閣定可獲得同意

（專訊）立院秘書長陳克文，於昨二日下午四時接見記者稱：中常中政兩會，已於即日上午十時召開聯席會議，議決改推閻委員錫山，繼任行政院長，將由李代總統向立法院提名，請投同意票，是項咨文，可於即晚遞送立院，立院並於今（三）日上午九時，舉行會議，行使同意權。（斗）

（專訊）據衆多立法委員稱：李代總統提名閻錫山繼任行政院長，立院今日開第三期末次會議，可望投票通過。因閻氏爲瞭解共匪最深切之一人，抗戰時堅守太原而達六年以上，在國內外均著有聲譽。

閻氏資望魄力均佳 必得全民一致擁戴

一般觀察：閻氏在年齡上雖較居氏尤高三歲（閻今年已七十有六）但其資歷德望，及現在之精神毅力，均較居氏並無遜色，故提名爲行政院長，不特可望立院，迅速順利通過，亦必能獲得全民之一致擁護。預料渠于立院通過後，即拜命組閣，物色閣員，並將挽留何應欽，繼長國防部，俾政治與軍事密切配合，挽救危局，同時並可能挽留劉攻芸或前任財長徐堪繼長財部，實行改幣，穩定經濟，至其他閣員，大部份可能蟬聯。（斗）

鮑靜安力斥 何揆出國之謠

港報造謠絕無事實根據

（中央社訊）行政院發言人鮑靜安發表談話稱：二日港報載何院長辭職後，行政院務已陷於停頓，以致星期三之政院例會，亦未舉行，同時並稱：何院長可能與其夫人會晤云云，予以堅決否認，據稱：行政院例會並無必須在星期三開會之規定，且上星期日及星期一均舉行臨時會議，所有應在星期三會議討論之事項，均已討論完畢，以致星期三並未舉行會議。

政院今日舉行例會 何應欽每日仍到院辦公

政院現定三日舉行例會，足見行政院不再開會之說，絕對不確。至所謂本星期三之例會爲最後一次會議，更屬無稽：現何院長每日仍到院辦公，照常負責，此點本人今日已在記者招待會正式聲明，以後政院會議仍將繼續舉行，一切政務絕不停頓，各部會事務，亦仍照常推進，至於所傳何院長將出國之說，更係出諸幻想，何氏家屬大部均在貴州家鄉，其夫人則因其女公子在台北學校讀書，故暫居台北，何氏家眷並無在外國者，渠本人亦絕無出國計劃，渠外傳種種，完全出諸臆斷，絕無事實根據。

青島外圍國軍再捷 共軍屢犯屢受重創

（軍聞社青島二日電）廿九日，我軍以閃擊游擊戰術，將敬佛寺東山方面匪軍全殲，叢得重大勝利後，匪竟老羞成怒，卅及卅一兩日將其後備部隊投入戰門，在敬佛寺東山一綫，進行全面猛撲，我守軍沉着應戰，英勇阻擊，卒將犯匪十七次之波浪衝鋒，完全擊退。

（軍聞社青島二日電）據此間警備部高級人員稱：進犯青島外圍匪軍，據數不及三萬，且均係最近强迫參軍臨時組成之土共，戰鬥力極薄弱，連日經我軍以殲滅性之防禦阻擊，匪折損至少在八千人以上，由一二兩日戰鬥經過觀察，匪勢已成强弩之末，青島可確保無虞。

德國問題已陷僵局 外長會議未獲協調

（中央社巴黎一日合衆電）四外長對德國前途問題，已陷絕望僵局，且已放棄在柏林成立四强政府之企圖，經過八天之談判，彼此對德國統一問題，均不能獲致協議，此次對柏林問題，復因蘇聯堅持在恢復後之四國管制委員會內具有否決權而再度陷僵局。三國外長，主張在推行柏林日常事務中，採取過半數表決制，蘇外長則要求除一致通過之原則外，概不同意，此點在事實上，即使蘇聯對任何決定皆有否決權，同時四外長代表亦承認其未能就對奧和約獲致同意，且西方三國外長代表皆採分別提出報告。按外長代表爲對奧和約問題，已費數月時光，終証明草擬對奧和約爲不可能之事。自維辛斯基提出何以有四國佔領柏林之法律上之問題時，艾奇遜即坦率陳詞謂：西方國家之駐於柏林，係其有權利，有武裝力量，有駐留柏林之意願，「且吾人之駐留柏林，乃依照波茨坦協定以前之國際原則，但更爲基本者，吾人之駐留柏林，乃因吾人有力量，四國軍隊之作戰成功及我諸國家全民之決定。」今日所舉行爲時三小時半之會議中，大部份皆爲四國管制委員會表決制之辯爭。

陝境國軍克復岐山 馬胡兩部會師出擊

（中央社南鄭二日電）西安綏署政工處一日午夜發表戰報：㊀國軍于一日午克復岐山，㊁鑽隙竄擾我平利縣以東之匪，一日續遭我軍沉毅勇猛之反擊，匪衆在我密織之火網中，死[illegible]，已難于支持，[illegible]

（中央社蘭州二日電）軍息：我隴東兵團馬繼援部與胡宗南部會師後，于寶鷄以東完成新佈署，刻已開始出擊，其精騎一部三十日與共軍數百人，于永壽以南之監軍鎮發生接觸，激戰兩日，殘匪不支潰退，刻仍繼續追擊中。

張瀾羅隆基 仍在上海

（中央社訊）關於英聯社記者聽信謠言，謂此次上海保衛戰中，京滬杭警備總司令部，曾處決前民主同盟負責人張瀾羅隆基兩人一節，中央社記者予以闢斥，茲據匪方新華社卅一日廣播，有謂張瀾羅隆基兩人，方聯名馳電毛澤東，是則張羅之尚在人間，事實俱在，更可不攻自破。

李代總統今晨招待立委茶會

（專訊）李代總統定於今㊂晨九時，假座廣州綏靖公署禮堂，設茶會招待全體出席會議之立法委員，就提名閻錫山繼任行政院長事，與各立委交換意見。招待畢，全體立委即舉行本會期末次會議，依法投同意票。（斗）

存倉貨物 須要繳稅

（本報上海二日電）外訊：滬軍管會貿易部頃宣佈：處理接收時期被擱置貨物辦法，凡已繳稅者可交回收貨人，未繳稅者，應依照正常途徑清繳稅款，方准交回收貨人。

無綫電器材 將嚴厲管制

（本報香港二日電）外息：滬共當局頃宣佈，一切無綫電廣播電台無綫電發報機，無綫電話，及其他設備，凡作傳遞新聞之用者，不論中文英文，均應於六月二十日以前申請登記。又謂無綫電機（可能包括收報機在內）新聞通訊社及普通廣播電台之管制條例，將於後日宣布。共黨當局下令美商英文電台，停止播出，該台已申請恢復廣播。

外滙問題未解決 上海外貿仍有待

（本報上海二日電）外訊：第一艘外輪荷輪「芝巴德」號，將於三日駛入上海，英商渣甸及太古兩輪船公司，均已向共黨當局申請其輪船由香港駛滬，衆料滬港航運，將可於一週內恢復。中國航運界亦已逐漸向共黨申請，派船兩艘駛赴長江上遊載運糧食油煤等物資，本市航業公會已成立特別委員會，協助打撈在黃浦江上之沉船，至於空航方面，各航空公司雖擬儘速恢復，唯恐未易邀准。

缺乏原料 工廠停工

美銀行界人士謂：共黨當局刻已澈底研究外滙問題，並表示將可獲得切實之解決。工業方面，若干部門已告恢復，惟大部因原料缺乏，仍在停頓中。

港滬電話 發生窒礙 暫停通話

（本報香港二日專電）據本港電話公司息：共軍進入上海後，與本港互通之上海長途電話，忽爲一種雜聲侵擾，至今日下午，又因電浪關係，致雙方工作異常困難，雙方宣佈暫行停止通話，至其正確原因則未悉。

湘贛將有大戰

西北馬步芳勁旅大舉出動 上海撤退國軍將增强粵防

鄧文儀報告戰情

（專訊）行政院昨日下午三時，在會議廳舉行記者招待會，由新聞處長鮑靜安主持，國防部政工局長鄧文儀，外部情報司長時昭瀛同時出席，解答軍事外交問題。鮑處長首致詞稱：今天對各位有一個聲明，何院長雖已辭職，但在新閣未組成之前，仍繼續負責院務，直至新閣有人接替爲止，昨日有港報載謂政院易長，政務成「眞空」，此種消息，完全不正確云。

東北共軍變動未証實 鄂湘贛共軍集結漸多

旋由鄧文儀解答當前戰局，渠首先告記者稱：西安地區國軍連日有大進展，馬步芳指揮之青海，寧夏軍隊，在此方面大舉出動另稱，鄂湘贛邊境連日匪軍結集日漸衆多，但國軍亦集中應戰，該方面日內或有大規模戰爭。旋答記者所詢問題：

問：外傳東北張學良舊部有二十萬人，反對共黨，謂林彪軍隊忙于在武漢撤退，以資鎮壓，有無其事？答：東北軍反抗共黨，亦曾有所聞，但未獲証實。武漢匪軍目前未有撤退模樣。

問：滬國軍撤退到何處，撤出多少？答：滬國軍撤退，不止一個地方，人數已達四份之三（按鄧局長對此加以闡[illegible]謂上週渠曾說過上[illegible]軍僅爲共匪進攻人[illegible]之三十萬之一，即十萬[illegible]撤退者是十萬[illegible]）

陳毅部短期休息後 料將部份南移作戰

問：陳毅所部佔上海後，今後動向如何？答：依吾人判斷，當于作半個月之休息後，將以一部份南下浙贛路參加作戰，配合劉伯誠所部蠢動。

問：青島方面如何？答：犯青島匪約三萬人，大部份是土共。

最後一外籍記者問：日前報載，美英及若干國家已開始商討，萬一中共成立政權所應取之態度，此點政府方面有無注意？時昭瀛稱：葉代部長于星期紀念週所談者，已足爲我政府對此事注意之証明。招待會歷時四十分鐘結束。（海）

（專訊）政工局長鄧文儀昨日對記者稱：上海撤退國軍，將于短期間從海道來粵增强廣東防務。渠並否認共軍數日已南撤抵粵之謠，爲言之過早。（海）

居正劉攻芸昨飛抵台北

（中央社台北二日電）國史館長居正，總統府秘書長翁文灝，二日自穗飛抵台北，居氏下機後，即遄赴草山寓所，財政部長劉攻芸，二日自穗飛抵台北，下機後，即與在台之俞鴻鈞赴草山開會[illegible]

華中局勢穩定 國軍克復九嶺山 進薄通城

共軍受重創遺屍千餘

（軍聞社長沙二日電）鄂北戰況，續有進展國軍一日九嶺山以出奇兵向匪兩翼迂迴突擊，將敵退中之匪軍後衛部隊截爲數斷，分別包圍痛剿，先頭匪軍，見後衛遭受嚴重打擊，倉惶向通城潰退，國軍乘勝攻克九嶺山，二日進薄通城南郊，是役國軍檢查戰果，計發現匪遺屍共千餘具，俘匪營排以下五百二十二名，鹵獲俄造輕重機槍十一挺，擲彈筒二具，步槍四百餘支，及其他軍用品等甚夥。

大軍源源 入閩增防

（本報福州二日專電）自浙贛形勢轉移後，各路國軍源源開入閩省，爲數甚衆，據悉：此間綏署現已針對剿匪軍事之需要，及地方治安特殊情形，將各部隊分佈於省內各要衝。

新淦南昌間共軍 有向南竄閩迹象

（軍聞社長沙二日電）新淦南昌間匪軍，連日調動頻繁，新淦東南有匪約四個團集結，南昌附近，現由九江方面竄來匪約一個軍，察其迹象，似均有南犯企圖，國軍正密切監視中。

傳共軍轉變策略 企圖改犯閩境

（本報二日長沙專電）據悉：共軍以目前戰局，渺茫無結束期，今日處境，正如以前之日本軍，已深陷泥沼中，無法自救，他年壯志消沉，不難如日本之全面投降，故對於軍事目標，力謀擺脫，擬於此時，現已調動漢口贛東等地匪軍主力，企圖竄入閩境，以求決戰。但國軍軍事當局已深悉其詭謀，可佈置大軍於閩境，乘其長途跋涉之勞頓時期，予以一擊，分次將之殲決，則戰事定可改觀云。

長沙情況如常 國軍增防衡陽

（本報長沙二日下午八時專電）長沙情況穩定，戰事尚距平江百餘里，軍方透露：共軍現有改竄閩境暫停南下之勢，山陽綫未有變化，安定如恒。

（本報長沙二日電）外息：據未証實消息，[illegible]批國軍，自長沙移至衡陽，衡陽係在長沙南一百里，是項移動可能表示白崇禧決心增强衡陽之防衛力，此間人士估計，共軍或能由上海抽調十個軍或十五萬部隊，以用於華中前綫云。

（本報長沙一日電）在贛東集結之共軍，日來輸運工作甚忙，但崇仁等地帶，現仍無戰事發生，贛西約三四千人，由豐城及高安等地有續向贛西進犯模樣。

衡州傳有激戰

（本報贛州二日專電）贛東共軍西犯衡州，該城仍在國軍掌握，東北郊已發生激戰，吉安無恙。

香港積極增强防務 英軍構築防禦工事

預算中增加義勇隊費用

（本報香港二日電）外訊：香港已逐漸迫近一個可能或不可能發生之戰爭。近港督葛量洪指陳：香港係爲最惡劣恣勢而須備戰之地區，惟熱烈希望戰事不會發生。

陸續頒行防衛措施

就軍事方面言，香港已執行多種措施，以防止內部騷亂，係中英邊境施行三個月之戒嚴，由六一起執行第二係邊境區村民之登記，英國保衛香港之決心，可由最後開抵香港英軍之忙於構築防禦工事，而得見一斑。邊境區之居民，已有若干遷至較安全地帶。

兵力增至二萬二千人

估計此間英守軍實力，約在五千以上，并有一千五百名援軍，在由英赴港途中，港政府前曾宣佈：守軍實力將增至二萬二千人，官方透露：下半年度預算，將有百份之二十用於義勇隊云。

機羣飛湘贛前綫 猛炸敵陣獲戰果

昨晨四時許，大隊機羣，由某基地飛臨贛江前綫樟樹近郊一帶，向共軍更番猛烈轟炸，六時許，任務完畢返防，據稱：此次出動轟炸，共軍傷亡慘重，獲戰果甚豐。

共軍退踞贛江東岸

（中央社贛州二日電）新喩縣府已返縣城辦公，境內剿無匪軍。

（中央社吉安一日電）軍息：㊀清江新喩一帶贛江西岸之匪，受國軍進迫，全部退踞贛江東岸。㊁水邊已爲我克復，盤踞七琴匪無甚變化。㊂日前渡江潛伏峽江以北山地之匪二千餘人，現大部退回河東，新淦附近，尚留有少數匪軍在山地活動。

清江株州 火車暢通

（中央社吉安二日電）前方電話：犯清江之匪，已被我擊退，殘匪向樟樹逃遁，我乘勝追擊中，現浙贛路西段火車清江至株州暢通無阻，二水邊東湖橋一帶無變化。

（中央社長沙二日電）㊀廿六日由新淦竄峽江匪約五千人，廿七日受我强力壓迫，匪傷亡慘重，廿八倉皇渡江東竄，在江中又被我炮擊，有三百人溺死江心，其殘部潛竄東湖曹及洋湖附近，刻贛江左岸，已無股匪活動，㊁南昌豐城間之劉匪第四兵團所部，自廿八日起陸續向南調動，卅一日一部竄到匪兩個師，新淦到匪一個師，似係防我進剿。

亞歷山大由英飛港

（中央社倫敦一日合衆電）據悉：英國防部長亞歷山大及國防部官員，將於六月二日飛香港，就地研究香港緊張情形。同時英運輸艦「狄爾華拉」號，已載運士兵一千五百名，自南安普敦駛往香港增防，同時一輪內，尚有英第三坦克車部隊之「B」中隊，及步兵重武器修理隊，探照燈連及陸軍護士[illegible]

昔蘭尼加 宣布獨立

（中央社倫敦一日合衆電）昔蘭尼加之阿刺伯酋長，市於佔領該地之英國自動准許地方政府自治後，即宣佈該地獨立。按該地原爲義大利之北非殖民地，英國亦準備就該地地方政府自治事發表聲明。

隴東兵團奇兵出擊 共軍北竄正圍殲中

（軍聞社南鄭二日電）流竄扶風附近山區之散匪千五百餘名被我由鄠縣出擊國軍，斷其退路後，卅一日，突向岐山蔡家坡一帶地區圍竄，殘匪因糧彈兩缺，毫無鬥志，除被擊斃四百餘人外：殘餘八百餘

（軍聞社南鄭二日電）我隴東追擊兵團，卅日克復乾縣後，卅一晨，更出奇兵迂迴敵後，將逃匪二千餘人圍阻於醴泉北十二華里處，逃匪十餘次猛烈突擊，均被擊退，刻國軍正縮小包圍圈猛烈進剿中。

回竄岐山土共向我投誠

（軍聞社南鄭弍日）[illegible]人，均自動携械投誠，國軍正優予安置中。一日午前檢查我陣地前，所遺匪屍竟達二千七百餘具，截至二日記者發電時止，東山仍繼續砲戰中。

漢中寶鷄 貨運恢復

（中央社南鄭二日電）陝中局勢已趨穩定，國軍各地兵團刻沿隴海鐵路，西關公路繼續東進，各兵團士氣甚旺，沿途迭有斬獲，由於軍事情況之好轉，漢中至寶鷄公路客貨運輸業已恢復。

來論

組織民衆武力首當樹立民信

梁健農

際此烽火蔓延，時局艱危之會，穗市人民，尤其是工商界，莫不憂形於色，作未雨之綢繆，斤斤於籌策地方之安全，以確保其生命財產爲唯一鵠的，除建聞消防等舉措外，紛紛發動組織民衆自衛，如市區保衛總隊，街坊自衛隊，義勇大隊，市民衆自衛總隊，常備大隊，與夫模範隊，等等，當局均能俯納輿情，准予依法籌組，或在進行籌組中，或已組織成立，其宗旨，類皆地方自衛性質，不帶政治色彩，不負其他軍事責任，以保衛工商市民生命財產爲主要任務，縱使地方臨時發生搶掠，或騷擾狀態，亦不離開本市區，實行「民之自衛」以杜歹徒擾亂地方，則各種民衆武力之組織，誠乃當務之急，若當局能因勢利導，一一納諸正軌，而收指揮統一之效，自然水到渠成，造福地方，當非淺鮮。（未完）

美式 永福 客貨快船
準期本月三日 四日晚清關啓行
船期準確 安全快捷 貴客付貨 請爲留意
廣州總代理：德源船務行 地址西堤聯興路（海關側）十四號 電話：一七六九四
德信船務行啓

北大客貨輪船！
準定六月四日清關 五日啓行
直放基隆
收貨處：河南鰲洲正街四號 景泰第一倉 電話：五〇四五三
景泰輪船公司啓
電話：業務一三二二九 經理室一六八六二 永安大廈二樓

秋瑾特快輪
鐵定六月三日上午清關直放基隆
（入台旅客務必備具入境証明請予注意）
貴客付貨沽票請速蒞局接洽
招商局廣州分公司
地址沙面復興路二十號 電話一二〇五六

神農船！
準定本月四日清關五日啓行
直放基隆
收貨處 河南鰲洲正街四號 景泰第一倉 電話：五〇四五三
景泰輪船公司啓
電話：業務一三二二九 經理室一六八六二 永安大廈二樓

交通客貨輪！
準定本月六日清關啓行
直放海口
接洽沽票處 大新西三六四號 電話：一二〇六〇 南豐行
景泰輪船公司啓

東莞洋坳林村東李兩姓息爭鳴謝啓事

東莞縣第四區洋坳村賴姓與林村李姓械鬥案，業于本年五月十三日下午二時蒙廣東省保安第五師十五團團長張英，師部政工處傳處長潤芝，東莞縣第四區聯防辦事處主任兼警察所長陳鎮輝，縣參議員李華福，塘厦警察所所長劉偉民，暨區各鄉長地方賢達紳耆父老召集我兩姓全權代表假座塘厦立中學校，協議經雙方誠意接受和解，永息紛爭，化干戈爲玉帛，我同人等痛定思痛，幸得上列先生熱心調解，即席交換意見，至公至誠之熱情，爲我兩姓而消除年來不決之積怨，世代幸福，實非淺鮮，感激之餘，愧無以報，謹此鳴謝，并告社會關心本案者，幸祈紓懷焉。

東莞縣四區洋坳村全權代表 賴天民 賴德華 賴健青 賴傳永 賴有來
東莞縣四區林村全權代表 李覺生 李應和 李永康 李益星 李嘉培 李健茂

廣州市區保衛總隊經費管理委員會通告

衛籌字第六一號

查本會保衛總隊爲維護市區內商戶財產與市民生命之安全，刻經編組完竣，茲爲因應事實需要起見，於全體委員臨時會議議決增加月費最高額爲三十元，業經呈奉廣州警備司令部核准，凡屬酒店酒家，大茶樓，大廈，金業，銀業，戲院，遊樂塲，舞塲，大醫院，大百貨公司，大南北行，大汽車行，銀行，大工廠，米機，等均照基數三十元征收，其餘各商號仍舊照前定標準征收，又本六月份預征七月份一個月以應急需，務望我全體商戶工廠一律依額繳納，勿延，又本會保衛總隊定六月十日上午十時在中山紀念堂前補行入隊典禮，敬請光臨指導爲荷

右通告

廣州全市商戶工廠 台照

中華民國三十八年六月二日

主任委員 關能創
副主任委員 郭英珠

行政院雖改組 改幣不受影响

財部主秘程大成對記者談 劉攻芸昨再度飛台

（專訊）昨據財部主秘程大成稱：如政院改組，財長有更調時，本部可隨時移交，至於幣制改革問題，一切辦法，均已擬定，現所進行者，係準備實施之實際工作，本月內可完成公佈，此次幣制改革，係經歷任新舊財長審慎商訂，故內閣雖改組，幣革無大影响。（安）

（專訊）財部長劉攻芸，昨由穗飛台灣，據財部發言人稱：劉財長此行，純爲與台灣有關方面商討幣制改革問題。（宏）

曲江方面仍盛傳 林彪部隊向北撤 長沙株州鐵路交通如常

（本報曲江二日長途電話）據可靠方面消息，進犯鄂贛之共軍林彪部，于一二兩日間突然向北撤退模樣，（按似係乘船往九江轉南昌圖犯贛邊）祇餘少數部隊虛張聲勢，目前贛江以迄株州長沙各地，安謐如常，粵路于二日仍照常售出株州長沙等地車票甚多。

（專訊）粵路週上搭客驟減，由昨日起第二次廣快車暫行取銷，長沙至漢口第七十一七十二次區間車，由明日起恢復開至岳陽站。（清）

（專訊）粵路南站，昨專運格外繁忙，客運未受影响，貨運完全無到，輸彬縣生陳一卡四十頓。（飛）

港府委出防衛司令 登記志願服務及數二千餘 名流簽字介紹始獲得准許

（港訊）港政府憲報號外，昨發表港督委任令如下：委曉士中校任香港衛防司令官；委布朗少校任香港防衛軍副司令；委約翰中校任香港防衛軍總部參謀處訓練司令；委嘉露華上尉任防衛軍總部參謀處政務官，委奧士佛任香港防衛軍空軍機械組長，官省港防衛軍自舉辦登記，截至最近止，參加各之人數，僅二千五百餘人，距離預定徵募之總額尚遠，聞防衛軍總部于收到申請書者，登記後即轉呈輔政司，由輔政司函覆申請登記者，通知渠覓一在港有身份之名流，簽名于復函所附之一備效書中，証明申請者品行優良，始予接納。有不少申請登記者，因無法覓得有身份之名流簽名介紹，祗得放棄報名。

高地兩法院決定 裁員達四份之三

（專訊）高地兩法院經決定裁員四分之三，被裁人員於本年二月五日以前到差者，發遣散費三個月，二月五日以後到差者，祇發銀元六十元，司法行政部定今三日召集會議，商討裁員問題。（濤）

李代總統頒發 禁烟紀念訓詞

（中央社訊）李代總統爲六三禁烟紀念日發表訓詞，茲錄於次：各位同志，各界同胞，本年六三禁烟紀念舉行於共黨稱兵戰禍蔓延之時，撫今追昔，殊令人感覺無限之警惕與傑省。

鴉片戰役 慘痛教訓

溯前清道光末葉，我先賢林公則徐，鑒於外來鴉片之毒害，慨念國將亡種，乃以強毅果決之精神，力主禁絕，雖因此肇門，不幸引起鴉片戰爭，[illegible]

顧百餘年來國人接受此慘痛教訓，遂對鴉片之毒害，益加憎恨，揺毒風氣，於焉造成，要皆先賢率先倡導之功，我政府成立以還，素以強種建國爲職志，對此危害民衆生存，阻碍建國大業之鴉片烟毒，早已深惡痛絕。

二十年來 厲行禁烟

故二十年來，一秉國父遺訓，以厲行禁烟爲國策，上下奉行，未敢或違，其間雖以日敵侵凌，庶政推行，備受挫阻，而於[illegible]境之艱困，稍形鬆弛，抑且施禁愈嚴，潮收實效，

政令所及地區 不容再有烟毒

目前時局動盪，甚於曩昔，政府爲貫徹既定政策，今後當本以往一貫之決心，努力以赴，凡政令所及地區，決不容再有烟毒存在，自必厲飭行，賡續施禁，以期根絕，同時對國際禁烟公約，亦必切實履行義務，用副友邦之期許，所望各級地方政府，共懍職責，執行禁令，毋稍寬怨，我全國同胞，並應深明禁烟意義，努力協助政府，務竟全功，庶今日之紀念爲不虛也，願共勉之。

西醫師夜間救急 請予以通行便利

（本市訊）前日市醫師公會及醫院聯合會，召集理監事會議決定㊀呈衛生局轉警備部警局飭屬予各會員（有手摺）以夜間醫行便利，以資急救而重民命，㊁爲防止盜賣醫療衛生器材藥品，呈請衛生局飭令所屬醫務人員，并轉省衛生處，衛生院轉知當地醫師，遇不明來歷之醫療衛生器材，應即舉報究辦，若因貪慣購，以接收賍物論處等案。

婦人被截搶 越宿始報緝

（專訊）文德南路廠後街六十六號婦人招卓雲，前一晚十時，在德東路華棟附近，被匪搶去手袋，內有港幣二百五十五元，手錶一個，及身份証等，當時招恐過宵禁時間，不及報案，昨始報局請緝。（潤）

華中共軍似有新企圖 湘鄂邊境一帶寧謐

林彪一部乘船赴九江僅一部在羊樓司 分佈新堤監利者均係土共張體學等股

（專訊）國防部政工局發表五月廿六至六月一日一週戰況，茲錄如下：上海攻防戰在上週內巳結束，國軍於達成殲匪任務後，主力部隊已按預定計劃安全撤出，同時我西安南昌附近地區大軍，對匪反擊，頗爲得手，茲將各情分誌如左：

滬戰我獲輝煌戰果 此次陳毅匪部，使用卅萬以上的兵力，猛犯上海，國軍憑藉強固工事，以少敵衆，造於吳淞浦東等地，痛殲犯匪，前后共斃傷匪將近十萬，約佔陳匪主力四分之一，總以顧及六百萬市民的安全，與滬工商業的精華，未忍與匪作慘烈巷戰，然廿六日我軍在閘北虹口一帶，仍會最後予匪先頭部隊以重創，足証防守滬市國軍戰志的旺盛，和市民支援的熱烈，故能獲得輝煌的戰果。在戰略上說，國軍此次在上海的攻防戰，延緩了匪軍南進的時間，消耗了匪軍一部主力，顯已達成預期的任務。

關中國軍反擊得手 彭匪德懷此次動員其一，二，三，四，六等五個軍的兵力，冒險侵入我西安地區，國軍當選擇有利地區，猛烈予以反擊，國軍某部勁旅，于二十六日晨向東戰沂陽河展開威力搜索，當於上午分別收復鳳翔，虢鎮兩據點，匪第二第三兩軍各一部，紛向岐山，蔡家坡以東地區潰退，同日我精銳騎兵，在天堂鎮崔木鎮以南地區，施行突襲，匪部死傷逾千，原踞岐山，扶風之匪，以不勝重壓，於二十七，二十八兩日，向寶武功，興平，由郿縣南犯之彭匪第二軍主力，經國軍連日猛擊，匪傷亡甚重，紛向渭河北岸蔡家坡以東地區逃竄，其另一部則由天度鎮向乾縣方向潰退。犯西安以南地區之彭匪第六軍主力，巳于二十七日后撤，刻我北路大軍，正越麟遊向南進擊，於三十日克復永壽乾縣，南路勁旅前鋒已距西安十里，在短期以內，輾進的彭匪無疑將受到更重大的打擊。

越贛江匪被迫回竄 竄擾南昌附近地區之劉伯承匪部第十三四十五等三個軍各一部，一度渡過贛江，竄陷清江縣城，經國軍猛烈反擊，匪勢不支，紛向贛江東岸後撤，刻南昌新淦之間僅有少數匪軍與我對峙，清江於二十六日陷匪，於二十七日即行克復，國軍現正沿贛江之綫向匪壓縮，被迫回竄贛江以東的匪部，有向南竄擾模樣，我軍正予嚴密注視中。其他在鄂中方面，林匪軍近來調動頻繁，林彪匪殿軍正向武漢及平漢路集結，其第四十軍主力，一部在羊樓司附近，一部由漢口船運九江入贛境，於侵陷武甯後，其四十三軍主力亦已進間，一部已進抵德安永修，在嘉魚新堤間，湘鄂邊境，日來尚稱平靜，僅土共李人林，張體學等部，分佈在監利新堤間，林匪第四十軍雖有一部到達羊樓司，然兵力不大，尚不足以構成對岳陽的威脅，刻我湘贛兩省大軍雲集，部署嚴密，匪如俘闖，一遇必受嚴重打擊。（海）

兩彈連珠出 傷學徒雙足

（專訊）二晚七時許，東堤段文德里四十三號木店，十八歲學徒鄧榮，在門前工作，突聞鎗聲兩响，鄧雙足被兩彈射傷，倒臥血泊中！店老板柔炳，僱車先送鄧往醫院敷治，并投局報稱：該男子放槍後已逃去，惟鄧年少，似與人無忤，想係携鎗人失鎗所致？（滌）

跟車[illegible]輕傷

（新會訊）卅一上午八時許，有的士車主李方，僱四搭客及一伙件由會城開江門，駛經都會橋附近，候向路旁大樹撞去，的士經大樹一碰，迅速倒退，車內玻璃零件等均破毀，四客輕傷，司機李才則無恙，至企立車旁之伙伴李某，門門掃入肚內頗深，另撞斷一足，當場昏迷，司機乃將李某昇醫院救治，入院不久斃命，至輕傷四客，自行返家調治。

今日禁烟紀念 禁燬烟毒改期舉行

（專訊）今日爲林則徐「六三」禁烟紀念大會，因時局影响，原定在中山紀念堂舉行之紀念大會，已決定停止舉行，祇由各機關團體自行紀念，至檢獲之烟毒及器具一大批，亦因未奉內政部核准，暫停燒燬，候另定日期舉行。（宗）

營造廠不入公會 逾期三月須停業 市工務局昨令飭營造公會

（本市訊）市營造公會日前呈請工務局請督促本市營業造廠迅速加入公會，昨奉工務局批復（畧）該會呈請制止未入會同業，當經呈奉內政部令，查工業會法第十五條規定，工廠應爲同業工會會員，應加入所在地之公會，如巳登記尚未加入公會之營造廠，應即督導促其入會，飭即予以協助等因，當以核請登記之營造廠，即予三個月內加入公會，逾限仍未來入會，本局即令停業，呈內政部備案，并令飭該會會員名冊，列報，以憑辦理各在案，嗣以本局日常辦理營造登記，凡經審查核准時，即面知依法加入公會，但其登記領証後，入會與否，本局無從查核，應由該局派員來局將已登記之營造廠鈔錄回會，自行查對，其有開業逾期三個月尚未加入會者，得由該會隨即報請本局令飭停業。

世界白銀過剩 銀圓嬌姿將難持久

（專訊）據經濟界人士指出：現國內流通之貨幣，銀元最吃香，其身價經超出原值一倍，其高漲原因，實爲供求影响所致。查白銀在各國均有過剩，銀元與原值，相差懸殊，將來不難大量湧入，屆時銀元將有無限危機。（宏）

鄭彥棻等 招待教育文化界

（專訊）國民黨中央黨部文化教育領導人鄭彥棻，程天放，倪文亞，梁寒操四人，昨日下午四時，聯名邀請文化教育新聞名流，在留法學會開座談會，到谷正綱，黃其昀，杭立武，祝秀俠等數十人，倪文亞主席，致詞畧稱：自南京撤退後，我們教育文化工作人員，很少聚首，今日借個機會相見，檢討今後文化教育工作，以配合當前局勢需要。其後由程天放等相繼發言，至五時餘散會。（海）

南來教授報告 共區眞實情況

（中央社訊）昨（二）日下午四時，鄭彥棻，程天放，梁寒操，倪文亞四氏，假座留穗同學會招待南來流亡文教人員茶敍，到東北平津京滬杭漢等地流亡教授學生等百餘人，由倪文亞主席，程天放首先發言，宣佈開會意義後，強調此次反共戰爭爲全面戰爭，而文教工作人員其任務之重要，不亞于前線士兵，經由北平師大教授侯璠及東北津滬等地教授報告淪陷區情形，並對當前經濟及今後文教工作分別有所建議，就中以侯教授之報告最能吸引與會者之注意，

控制由寬至緊 侯氏稱：當北平未淪陷時，國民黨方面之學生態度極爲消極，左傾學生則活躍異常，彼等以爲共黨即將來臨，故紛紛作準備，以迎接「未來之光」，自傅作義被共黨所騙簽訂和約後，在最後初二個月，北平一切如常，共黨對各級民衆之生活，絕不干涉，對教授學生尤其客氣，據侯氏分析其原因，第一，由于共黨幹部缺乏，暫時無力顧及，第二，因北平乃共黨佔領之第一個大城市，當時和談尚未破裂，故共黨意欲以北平式和平影响其他城市之和平佔領，自和談破裂後，共黨即開始其對各階層之控制，教授之待遇逐日減低，學生公費之副食費亦告取消，至是教授學生咸感覺無法生活，其初學生會派代表請願改善，共黨雖允設法，但僅屬空談，毫不兌現，教授們代表亦不知去向，教授們亦推派代表建議（巳不敢云請願）及請求改善，被共黨負責人拍案大罵，着彼等好好的回去教書，『解放區是不能搗蛋的』，此後便絕無請願建議之事發生。

左傾教授覺悟 侯氏稱：在北平未淪陷時，有一左傾教授，每于開會時與彼等意見相左，及共黨入城後此人被派到各地視察，當彼回來時告學生稱，以前彼以爲「共黨來了，窮人便可翻身」，現在覺得什麼人都翻不了身」，侯氏又稱：目前北平原日富有者巳貧，貧者更貧，共黨令工人及傭傭檢舉傭主，進行清算，但傭主被清算了，工人傭人生活未見改善，且因大家都窮了，彼等生活大受影响，貧苦更甚，以三輪車伕言者，坐車者如年輕于拖車者，輒被共黨攔阻，令坐者拖車，拖車者坐車，馴至無人敢乘三輪車，于是三輪車伕生意大減，至于商業方面，

商人破家慘事 侯氏舉一雜貨店老闆爲例？該老闆有一妻一子及一小孩，最初二月未被干涉，二個月後，即有人來與談話，詳詢家庭及營業狀況，五日後來一條子，着捐獻一元大頭，半月後增爲二元，十日後增爲三元，如此每五日一捐，每次遞增一元，以至營業無法維持，該老闆乃托人疏通，共黨乃派人對彼稱：解放區每一人均應工作，遂將其子及媳調去工作，其妻與小孩亦分別被送去。據云：由匪家負責養育，嗣後家人一去不返，詢諸共黨，並要求會面，據云：子及媳已調赴外地工作，不能見面，妻及小孩可以會面。遂由共黨人員帶往，見其妻維於大羣婦人中洗身，惟祗能遠望，不能談話，其小孩則在一「小孩營」中，亦不許談話，該老板以商店無法維持，家人亦被分散，遂賄賂共黨，取得條路逃出。（侯氏於此特別捐出，共黨亦賄賂風行）此乃眞確之事云云，侯氏最後說，

歌謠表達民意 日前北平市民，不論任何階層即工人亦不例外，咸盼國民政府早日收復北平，因政府雖不好，但共黨更壞，蓋任何人之自由生活，均被剝奪也。彼稱共黨編一歌謠，教小學生唱歌，歌云：「東方紅，太陽出，東方出個毛澤東，毛澤東是個大英雄」但小學生改唱爲「太陽一出東方紅，東方出個毛澤東，毛澤東是個大臭虫」，此可見民意之一斑，侯氏最後以沈痛之語調，痛論國民黨及政府過去失敗之所在，希望切實改善，勿負民衆之期望，侯氏謂：流亡教授自願受更大之痛苦，惟盼政府能使彼等有一貢獻之機會，至學生方面，其有願意受訓充當新軍者，此種不屈之意志，政府應予以重視，切實加以救濟與安置，侯氏發言凡半小時，全場靜聽，詞畢，並博得全場之熱烈鼓掌。

三強足球賽定期開演 由靖海中華業餘出席

（本報訊）中華體育會，現舉辦三強足球比賽，由本市足球勁旅靖海中華業餘三隊參加，昨巳抽籤決定：五六七一連三天，假東較場舉行，各班主均秣馬厲兵，調整陣容，相信屆時必有一番劇戰。

市工業會昨又請求開放工貸 穗央行仍無答覆

（專訊）關於開放工貸問題，市工業會不斷請求有關財政當局早日開放，但直至現在，仍無結果，（按廣州上海市去年秋至今先後開放工貸三次）查該會於本年三月早已接奉央行貼放委員會代電，謂已准予開放，并囑向當地行局洽辦，中央分行開放工貸命令，其中包含亦早已接到該項辦理開成立貸放委員會等事，該行前經理丁世祓因藐視功令，拖延工貸，始終未實行辦理，因工業界一致抨擊，丁氏巳早巳去職，度公氏接任，至今月餘，對於該行前奉令成立貸放委員會開辦工貸事，既不辦理，對市工業會亦不置復，

經濟前途較惡劣 工廠半停頓 月來經濟局面較前惡劣，廣州市工廠因資金週轉困難，早巳陷於更嚴重之半停頓狀態，日來各廠以維持開工維艱，紛紛到會請求轉請政府迅速切實開放工貸，以救困，該會以政府財政當局對於該項開放工貸事一再拖延，特於昨日派常務理事黃興亞，李紹基，梁大任等到央行訪晤度公，請切實答復，無理事由劉經理望岳接見，但並無切實答復，當理事等以不得要領，對於該行何以再拖延仍未成立貸放委員會，開辦工貸一事，甚表疑惑，將採取更積極行動，務期達到開放工貸目的。（埔）

省市財政當局 斥開賭謠言

省當局絕不主張開賭 收賭規者查出受極刑

（專訊）昨日省市財政當局招待記者席上，有人詢問「變相賭場」問題，據區廳長答稱：本人此次重任廳長後，許多無理推測：認爲勢將開賭，此實謠傳。眞實可以講：省府主席及委員，無一個是主張開賭者，本人尤極力不主張，有人又謂：目前賭場林立，而「收規」者亦大有人在，何不化私爲公，其實政治要從大處着眼，雖然開賭可解決許多財政上之困難：但不能因噎廢食，如查出本人有收受半個賭規，可以請薛主席殺我，如我之下屬有收賭規情事，一經查出，亦予槍決云，陳局長稱：市財局從沒有收到變相賭場之半個錢稅，此是可查驗的，但如謂市內有變相賭場成立，則查禁之力，非財局力所能逮云。（海）

穗市民衆座談會 李部長漢魂訓話 對賭風流行發歎

（專訊）昨日下午三時，市黨部假漢民公園內該部會議廳，舉行穗市民衆座談會，由內政部李部長漢魂主持訓話，出席有社會局長朱瑞元，工會代表何偉卿，穗市黨部主委高信，總工會代表袁振遠，婦女會代表劉苑珍，及酒樓茶室工團代表楊業等百餘人，首由主委高信致開會詞，繼由李部長致訓詞，略謂：當前急務及吾人今後努力之途徑，首述過去本省人民國民黨對革命之光榮歷史，繼述當前之急務爲戡亂建國，戡亂的眞義，今後努力的途徑應爲基於「戡亂第一」之總目標下，以左列數點爲方針：甲，實施民生主義的新社會政策，乙，建立[illegible]會行政體制，內，集中人力加強民衆組訓，農會方面，充裕農村經濟，增進農民福利，肅清閒諜，協助政府解決兵源及糧食問題，工會方面，發揮自衛力量，實行護廠護礦，增進生產效能，安定生產秩序，協調工商團體，加強勞資協調，增加生產，調劑物資，穩定社會，協助政府安定金融及物價，其他團體則就其組織目的發動社會力量，配合政府戡亂建國國策，

社會麻烟 風氣可歎 李部長[illegible]來廣州，此[illegible]許許多多的美其名，竟是變相賭博的場所，由於人民對時局的觀望，恐懼匪亂而致情緒頹悶，又無正當的娛樂與趣味，遂業場幌子的變相賭博場所，竟然隨着戰事的影响，一天一天的旺盛起來，尤其是我農工商各界，萬不勝其驚足，付諸一擲，致使窮望子女的衣食無着，結果演成了悲劇，今天在座各位，各界領袖，務望喚醒群衆，樹立良好風尚，乃個人一己的一點貢獻云。調畢，續由各社團代表提供意見，六時散會。（文）

港滬將告復航 渣華太古兩公司將派輪北上

（港訊）傳上海共方軍管委會已批准第一艘外輪（荷蘭渣華輪船公司之寶達吉號）駛進上海，據該公司總經理奧達維稱：寶達吉號二日抵港，後因電訊連絡未通，未得上海確實答覆，故決定直駛港，渣華輪船公司船隻請准上海當局入口最事實，日間即由港派輪開上海。聞太古輪船公司之康京輪，三日後由滬回港後，亦[illegible]

美代理國務卿魏勃稱：美注視中國局勢

（中央社華盛頓一日合衆電）美代國務卿魏勃稱：駐韓美軍之撤退，不能表示美國保障韓安全之決心有何減低，韓是僅爲實現聯合國關于韓國決議案另一步而巳，美軍之撤退，係因韓國軍隊之實力，巳大有進展之故。聯合國前決定韓國政府成立後，美蘇軍隊，應迅予撤退。北韓之蘇軍，蘇聯自謂業已撤盡。關于中國問題，魏勃稱：美國今密切注視中國局勢之各方面，然承認中共問題，則須尚需若干時間方能發生。中國現無共黨政府，而赤色中央政權之成立，近期內當不能實現。故目前不能預言屆時美國將取何種行動。

四會成立戡亂宣傳隊 出發各鄉慰勞防軍

（四會訊）㊀上月廿一日共匪約千餘人，竄擾東和東平成羣三鄉，與保警第四連劇戰二小時，因彈藥關係，我軍向安全地帶撤退，該三鄉爲共匪佔據，各該鄉自衛隊六十餘人突圍衝出，由縣府收容整編。匪軍揚言攻縣城，謝專員與保二師于廿七日派兵一營駐防縣城，剿清勦匪即潰退，廿八日縣府成立戡亂宣傳隊及各界慰勞隊，即日出發各鄉宣傳，及送食品慰勞防軍。

清遠江口鄉民 幷未被擄

清遠縣江口鄉公所來函：報載江口鄉民梁楊梁養子被擄，新聞乙則，查梁楊係本鄉第十保長，並無被擄，請予更正云。

台灣實施封鎖港口 船舶入口須要呈報

（本市訊）航局奉陳主席電飭：㊀據台灣省政府署電：（甲）本省自寄（卅一）日起實施全省戒嚴，除基隆高雄馬公三港外，其餘港口一律封鎖，（乙）責轄區內缺合軍公商船，均須報經貴署（部）核准，並先將船名載運人數及物品，啓航日期，預泊港口日期等，電報本部，轉飭各該港口知照，㊁本轄區軍公商船俟復如有缺入須按照規定報由本署核轉，航局昨巳佈告週知。

市府貸港幣二百萬 由今日起發裁員費

（專訊）市府巳向央行貸款港幣二百萬元，定今（三）日簽字提領，該款首先用以發放裁員一千五百人之遣散費，由今日開始，至五日清發完畢。（文）

配鹽辦法獲改善 記稅可免再加保

（專訊）穗鹽公會前據各商所報，以鹽稅不斷調整，商人記稅赴配，加保數次，手續繁複，阻時誤運，呈請穗鹽務分局改善。查該局據呈後，甚感同情，轉准兩廣鹽務局批示，重新訂定兩項改善辦法，通令各商遵照如次：

按資財估折 免塡資本數字 ㊀各商繳呈記稅保結店免塡資本數字，概塡（資財價值與廣州上等鹽價若十担價值相當）字樣，所塡相當鹽價須按該店實際資財估折，㊁派員調查屬實後，仍由局分批担保相等鹽數之記稅（例如資財價值與鹽價一萬担相當者，准予最高額），如分批查批担保記稅額一萬担爲止或核減其保額，所有時：查有資值變化則停照上列辦法記稅鹽斤，鹽局當在秤單註明，無論稅率如何調整，均可免加保手續。

未配清鹽斤 限半年清配 ㊂以前核准記稅尚未配清鹽斤，由商列明單號核繳，改善記稅具保辦法，新保由法之記稅或後增稅不再加保，依照鹽局電場登記放運換補鹽斤，須於六個月內清配，逾限未配，即予註銷，以免再蹈過去拖延不結積習，以示限制。（飛）

招商局輪船股份有限公司 廣州分公司重要啓事

本公司海澄輪卅七年三月間由申來穗途經廈門港外遇事所搶救之大部份海損貨物經分運來穗堆存本公司大通口貨棧併由晏得臣驗貨師會同貨主驗貨其中各貨由貨主辦理海損提去外截至目前止未來提取者尚多計有生仁格布線絲釘蔴布雪花膏香粉香皂機件藥材黑棗火腿家私顏料茶葉水瓶燈胆燈罩電珠毛巾手帕襪衫文具牙膏鉛錫合共（249）件以上各貨務請貨主在登報起七天內到本公司洽提逾期則由本公司處理恕不再候此啓

律師代 夏楚章 李永錫 東成新東成金舖債權團代表鄭文暢等通告定期六月三日召開債權人會議

茲據中華南路東成金舖東成新東成金舖惠愛東路東成金舖分號債權團代表鄭文暢等委稱：「上開金舖積欠同人等債款爲數甚多屢催清償無效查該金舖突於五月三十日倒閉經理麥榮匿不會面茲特組織債權團從速處分該金舖一切產業以便清償債務爲此委請貴律師代爲通知各債權人於六月一日起每日上午十時至十二時下午三時至五時携同有關証件到貴律師事務所登記並定期六月三日正午十二時在中華南路東成金舖召開債權人會議請各債權人依時出席（不另通知）以利進行等語前來除標貼外合代通告如上。

事務所：漢民北路三十九號二樓 電話：一二八三〇

律師梁修禮代 利生 陳蘇 買屋公告

據稱憑中買受祿至堂麥箕敍自置屋業乙間坐落本市惠福分局轄內金紫坊門牌第二號上蓋連地四圍墻壁門窗間格水喉電鐙及一切附着物俱全深四至均照土地登記圖証爲準經交定立帖準期本年國曆六月十日立契吉屋交易如對上開屋業有任何權利及轇轕未清務希於交易期前以書面向貴律師聲明並與賣主理妥否則一經交易概與買受人無涉請代登報標貼公告等語除標貼外合代登報公告如右

事務所本市大南路一八九號二樓

買車聲明

本堂買受彭有恆自置1940雪佛蘭黑色房車乙輛引擎號碼R320836號牌照號碼120070號定期六月二日交易如有來歷不明或抵押款項未清情事希於交易期前向賣主理妥一經交易概與本堂無涉特此聲明 徐餘慶堂啓

廣州市立第二中學啓事

本校卅七周秋季（九月）入學各新生及插班生前繳証件現經奉教育局發還仰該季入學各生於本月九日以前憑學生証來校領還証件逾期未領概行封存又本校本屆畢業各生須於本月九日以前返校繳交畢業証書費及相片以便辦理此啓

律師吳榮森代 趙根 林金葉 協議離婚啓事

據稱：「我倆因感情不洽雙方昨經自愿協議離婚並請貴律師証明有案嗣後男婚女嫁各不相干請代爲登報聲明等語」查屬合法特代聲明如右

事務所：本市一德西路四三〇號二樓 電話：一〇四六一

囍

我倆情投意合并得雙方家長同意謹於農曆五月初八日國曆六月四日舉行訂婚特此敬告各親友 李聲鈴 潘淑貞 同啓

律師何樾受任第十甫太平館股東常年法律顧問公告

據第十甫一百五十號太平館股東徐耀掖徐鑾徐鴻等三人同稱聘任貴律師爲常年法律顧問如有侵害太平館之營業財產信譽及一切法益者請爲依法保障等語特此公告

事務所德星路發福巷七號二樓 電話：一五九二二

亞偉速記學校函授部招免費生

「速記是一種大衆的學術」人人需要界界適用易學易寫短期速成學員已遍全國詳章說明書附港幣一毫郎贈索章報名處：香港利源東街大公報廣告課

律師莫廷荃代興業堂買受上九路三十四號舖業聲明

據稱本堂憑中買受李永昌即李銳志所有坐落本市太平分局段內上九路門牌三十四號舖業一間無舖底頂手及批約所有上蓋連地四圍墻壁磚瓦木石銅鐵及一切附着物俱內四至面積均照登記圖經交定立帖訂期本年國曆六月五日立契交易如對上開舖業有業權關係或任何轇轕務於交易期前與賣主理妥一經交易概與本堂無涉請代登報聲明等語除標貼外特代登報聲明

事務所惠愛西路五十號二樓

香港租買房屋請注意

本公司經租經售新建各式住屋甚多可多中選擇欲租買者請從速（一）長期租賃者一次付足租房不收鞋金及建築費亦不拾高租金（二）分層出售全部交吉價格低廉手續簡便

香港大元置業公司 皇后大道中華人行八樓七零八室

六二三路 永豐行經理周沛卿暨列位負責人均鑒

本號等前以友誼關係担保貴號售給廣東米與廣東公路局所批米數除巳交提外究竟尚欠若干見報請即回店清理以存友誼否則亦將公路局提未單據及賬部等資便核對而免牽累 六二三路利成行 有安米號同啓

一個浪漫風□

七、暮夜往訪露茵

露茵笑曰：「郭府之苦與沉寂，當遠勝于旅邸，惟我以職業之故，則不若旅邸之便也。」郭瓊不願以一婦人而往旅邸就教，仍請其在此度宿，以便一面研討其病源，一面又能顧照病者之有無變化。露茵仍不肯。郭瓊以其既言職務關係，則不過為金錢而已。乃以十倍其所入許之。露茵笑曰：「夫人誤矣！我非為診金而不能來此，豈別有他故者。惟夫人亦何以不能往，兩三小時之暢詳，或可以發見其病因。」郭瓊自以為大家閨婦，萬不能夜後才然往旅邸共商數小時之久，孤男寡女，自應避嫌。雖或露茵無他意，而郭瓊亦不能不杜漸防微，但經沉思之後，則又許之，請今晚夜後，我當依時而來。授君在旅邸稍候。露茵竊喜，唯唯應之。處方請藥而去。郭瓊雖為廿歲餘少婦，而見識甚高，終以露茵之態度為可疑，但以其為鼎鼎大名之醫生，或無不軌行動。自其去後，反覆三思其所言，仍多有可疑者。以其既認定大賓之病有研討其病因之必要，則不論何地，皆可暢談，何以必須商之于旅邸。此間雖稍陳設，當勝于旅邸，而露茵以為不可，是又何意？再思其對己之態度，已越出醫生之範圍，觀其第一次所問之言，完全與病者無關，而所問乃及女子之私事，更非其病因之研究。即使彼之醫學有過人之特長，而其所問，乃曰：「夫人對于周先生有無嫉妒與怨恨。」此一語，含義甚深，不論有若何心理之神妙，亦決與病者無關。而彼竟以此為問，則其用心之詭秘，更令人不能無疑矣。心中既有所疑，則其去也自不能安然而往。顧郭瓊在家中，除其夫外，無可與語者。今彼既病重昏迷，乃自決毅然一往，探其究竟。及夕，乃偕其侍兒婉芳同往。婉芳年僅二十，聰穎善解人意，而性復機警。郭瓊愛之甚篤，告以露茵之約，且謂此行不知有無意外，其善為我提撕警覺。以施醫生為非常人，吾深望其能愈吾夫，故不能不冒險一行。婉芳敬諾。念夫人此行，本無所若何危險，其所懼者為施醫生似別有所圖耳。於是以其情密告御者雷飛。與之約，每半小時必須入旅邸，自門外窺探。如聞談笑自若，則可不問，若寂然無聲，或窺見室中有異動，則當破門直入，以救主人脫險矣。雷飛之為人，亦頗有慷慨俠義之風，聞其言，則曰：「吾當負救主人之責。」

說部

桃源脂粉盜　頑石何知使人變節（三四）

靈犀生

儂歐將飲品至，纖纖飲時，目子飛欲語，顧家駒而嘻嘻。家駒含笑而起曰：「我固通情達理人，亦可以去矣。」遂揚長而去。子飛曰：「不知倫夫人有何指教？幸為不才言之。」纖纖曰：「子飛，吾幾被爾累死。夫紅寶石乃吾夫予我之訂婚紀念品，當夕爾既取之而去，吾不能高聲以呼，禾紅寶石實為人所劫。後經翟探長及其助手之偵查，對我雖無他言，然對吾夫則不免說出其胸中之疑雲，吾夫對我嘖有繁言，因是而釀成離婚案，亦非無此可能。」子飛笑曰：「倫夫人何必多憂，倫公愛爾甚深，無事不信任。夕前吾甫未出閨外，爾便高呼，如此爾分明被劫，彼當慰問之不暇，尚何疑慮之云。倫夫人箱中之首飾甚多，吾一不之取，而獨取此紅寶石，厥故安在？無非以爾之移情別向，都為此石之故。頑石何知，竟使人換心變節？是以欲得之而觀摩研究，看奇巧之何在？同時亦欲留永久之紀念。雖然，子飛失其情侶，生無可戀，任何危險，都認為不足畏。如纖纖以其行為可惡，大可以明告警探，請燕子飛即脂粉盜，子飛將琅璫入獄，受應得之罪。今而後，不復更在高貴之場合，以刺纖纖之眼睛矣。」纖纖嘆曰：「難道子飛至今尚未知我心。使我對子飛非有未了之餘情，早巳向翟德光說出秘密，爾今尚能在此茶廳啜啤酒，意態怡然自得乎？正唯吾尚有愛子之心，是以不忍子之蹈陷刑網。然子飛於其次夕，又竊取容香鬟之鑽石牌，宋芬芳之珍珠串，雖然僥倖無罪，而警探對爾，巳非常之注意，終有一日，為若輩所捕獲。爾時吾愛子有心，援子無計，倫彈珠淚，肝腸寸絕，子之心又安忍也。」子飛冷笑曰：「原來纖纖對我，的是關懷備至，餘情未斷，世間乃有如是長情之婦人，真令吾感動之不置。不過巳身屬貴官，祇可享樂華之生活，至於此盜竊之徒，他日將受何種刑罰，都非爾所宜知也。」纖纖曰：「不然，吾雖巳有主，然爾究為吾舊日之情郎，吾對爾豈能恕然。如子飛心目中尚纖纖當聽纖之說話。纖纖可予子飛一筆金錢，其數當有數萬，子飛得之，可以買棹出國，為汗漫遊，挹取異域風光，寄其懷抱，亦人生之樂事也。若有佳麗足當子飛之意，從而向之求婚，雙雙攜手言還，則愛情亦有歸宿，不復如前此之心靈泛泛。是都吾性情之言，愿子飛能加採納。」子飛仍笑曰：「纖纖乃欲將吾放逐耶？島城青山綠水，風景如圖，況有佳麗如雲，吾依依而不忍去。矧吾所取於倫夫人者，祇一紅寶石而巳，後此將不再驚動夫人，夫人固云愛我，又何忍見吾之遠適異國，嘗飄泊之生涯耶？」言至是，忽有人至座前，冷聲曰：「彼何人斯，而爾竟與款洽至是？」

順德龍人驟拳打响馬賊（老骨）（一〇四）

乃即倒身下跪於老道之前，而口中仍以道長呼之。歷旬餘鐘之久，老道祇張目一視，又復閉睛，不發一言。在此一瞬間，龍見老道之目光如電，令人長怯，惟當其張目之際，乃乘機呼之，冀其有所答覆，詎老道絕不開聲，即復閉其目，龍無奈，長跪如故，久而久之，老道忽張目問曰：「誰人叫汝來此，汝來何事？」龍以老道有此問，心念自己之來，實非有人介紹，如無因而至，殊覺唐突萬分，不若砌詞欺之，或可得其原諒，于是應之曰：「弟子之來，是乃奉峨嵋山了因祖師之命，前來拜道長為師也。」老道怒叱之曰：「糊說，余不識了因其人，汝毋作此謊語，毋滾乃公」。龍見諸老道不肯見信，立即改口曰：「否否，弟子因見道長點塔上之燈，知道長為非常人，特跟踨至此，願北面備弟子禮，乞道長列入門牆」。

龍將實情直說，料老道必有答覆，庸知老道仍詐作不聞，閉目默然，一言不發，再歷炊許，老道始張目以視龍，端詳一週，然後問之曰：「余之行藏，巳為汝窺見，似亦註有前緣，惟汝欲拜余為師，汝能受余三擊否」？龍以老道雖有高超武術，但其年巳老，力量必有限，且自巳習技多年，體魄巳相當紮實，即二三百斤重力擊來，亦可抵受得起。且曰：「汝傷重，非多服藥不能治，余之藥，其量極少，須兩點鐘服一次也」龍不敢違，再嚼服之，服後，其痛若失，乃抽身而起，屈膝於老道之前，而先謝其醫治之德，復懇其收錄為弟子，老道將之扶起曰：「汝之傷未癒，不宜動彈，汝當在榻上休息，俟傷癒然後再算」。龍曰：「弟子得服道長之藥，巳不覺痛苦，傷處諒巳無礙矣」。老道曰：「汝之內部巳傷，非旬日不能痊癒，可安心在此住下，待余為汝治療」。龍極力向之叩謝，老道遂詢問龍之姓名籍貫，及何事到此？龍詳細直告，並說出尋師訪友之意，老道聞之，以其不遠千里而來，其苦心毅力，大有過人之處，心頗嘉之，且見其相貌英俊，有一派剛正氣概，知其非奸詐小人，及見其能抵受四五百斤量之拳力，其武術亦有相當根底，即收之為徒，既不沒辱而上手亦易，故對龍之請求，巳為默許矣。龍既得老道留其居住，私心暗喜，惟是自巳之行李放在破廟中，當前往將之取回，以免遺失，乃請於老道，欲往取回行李，老道曰：「余此間之園牆，向無門戶通出入，必須踰牆而過，汝傷未癒，可能攀登，待余為汝取之」。龍曰：「何敢勞動道長」。老道曰：「此舉手之勞耳，惟汝之行李，放在廟中何處，可即示知，余當為汝一行也」。龍曰：「弟子有衣物一包，及小藥箱一個，放於廟中拜桌上，煩勞道長取之來」。老道笑而應諾，隨即出舍而去，不移時，果將龍之行李取歸，由是龍就在茅舍住下，每日由老道為之醫治傷處，日中兩餐，因老道茹素，祇以其自種之菜蔬佐膳，異常清淡，但此間隔絕人煙，並無肉類可買，惟有安心隨老道食齋，如是者時歷旬日，龍傷巳愈，體力復元，再向老道請求，懇收為弟子，老道曰：「汝欲拜余為師，但能否守余之戒律」？龍問其戒律如何？老道曰：「余道之戒，一不能恃技作惡，二不能胡亂授人，三不能趨於邪途，如能守此三戒，方可以授汝技」，龍曰：「道長之戒律，弟子能遵守不違」。老道曰：「余之舉動，向未為人所覩，而汝獨見之，亦前緣所定，汝既能遵守戒條，余亦當完成汝之志願」。龍見其肯應承，大喜，立即倒頭跪拜，口稱師父，老道笑而挽之起，旋語之曰：「汝欲習余技，如重新學習，非十年八年不能成功，汝年紀不輕，殊於汝之事業有礙，若再啟此長久時期，今當以急功近利為主，汝可將前時所學，全數表演出來，俾汝擇其相近者，而予以糾正，則成功較易矣」。乃毅然應之曰：「能，請道長賜拳」。老道向龍輕瞟一眼，隨即離蒲團而起，語龍曰：「汝既敢受余三擊，若不幸而喪生於余拳下，能死而無怨否」？龍聞其言，初頗躊躇，旋念老道之力，充其量不過三四百斤，自己亦能抵受，且彼此無仇，諒彼亦不忍一拳將自己擊斃，縱或擊傷，彼必肯醫治，斷不致有犧牲性命之理，思至此，慨然應曰：「如得死道長拳下，亦是生之幸，雖犧牲亦甘願。」老道曰：「汝既□□，待余送汝往西方□□世界去，余來矣，汝預備。」（未完）

兒心母心

廿一：追上門來的

任冰人著

飛燕幾乎為之流下淚水來。這天晚上，飛燕更加為之焦灼不安，一雙眼睛，老是合不下來，耳邊聽的清清楚楚，一下一下的像是心里起伏的思潮，小覷了一下小燕，卻蒙頭而睡，那里曉得睡在身邊的人會這末忐忑不安呢？苦悶的一晚，又是熬過好容易，第二天，一早起來，便打扮得花枝招展，一聲也不對她的姊姊說，便逕自出門去了，臨行，她又是如舊的對阿琼道：「今日唔使等我食飯喇，如果家姊起身，話我去搵朋友，得晒。」阿琼唯唯，心裡也如飛燕一樣，別是一般沉重，感的非常不安了。飛燕因為昨天晚上，等待到差不多天明才睡得入眼，第二天起來，巳經是日滿紗窗，巳經是中午時分了。她一起來，卻感的遍體不適，渾身發熱，頭又非常沉重，唇焦舌乾，她也唔自吃驚，嘆道：「弊嘞，呢趟一定係病嘞，」於是又再倒臥在床上，阿琼看到了她臉上發燒，知道她一定是病了，嚇的一驚，道：「大小姐病嘞，不如叫個醫生睇睇。」飛燕道：「唔緊要嘅。」她又問起小燕究是到了什麼地方去了。阿琼把情形完全對她說了，她又告訴了她也許是朋友有約，但她一定是不知道姊姊病了的。飛燕知道了，自己巳患病，頭疼特甚，但唯一希望的，這只不過是小小的一點着涼好了，於是把阿瓊買來的兩片「阿士北羅」服食了，頭痛暫時的止了，但心裏的不安，卻無法可以停止。阿瓊看看了她這個情形，也一面給她安慰，一面心裏焦急，她知道飛燕這一次的感觸萬分說不定是因了這一刺激而起，於是，她又忙於去請醫生，忙忙的到了下午，門鈴突然嚮了，阿瓊以為小燕回來了，忙忙的跑到門外去開門，原來不是小燕，卻是一個不相識的男子漢，這人身材高大，但子一派新文，身上穿着了一襲西裝，他見阿瓊開門，忙問道：「呢度係姓白丫嗎？請問個位白小燕小姐係唔係？」阿瓊看了他一眼，心想這又是一個「追上門來」的男子漢了。（未完）

萬花如錦

新夢萍原著・金寧講述（一九）

廿一：是苦是甜

邱鳳儀覷着丈夫去遠了，一時情不自禁，哇一聲哭了出來，她伏在枕上盡情痛哭，真個柔腸寸斷，百轉千迴，一顆芳心，如穿萬刃，枕涵紅淚，點點斑斑，痛哭了好一回，才緊咬銀牙，勉強把淚收了，看看床中酣睡的孩子，不禁又憶起了夢中的一切，使她更下了決心，要把孩子一起帶走。她坐了起來，略為定一定神，收拾了幾件隨身替換衣服，拾了好些銀兩，以作零用，然後再把那藏好了的書函，拿出來分別留下和藏在身中，一想：丈夫和自己還殷相愛，如今自己一旦出走了，說不定會拒絕了自己的信內留言而再為一封信去阻止鄭愛蓮前來的，為求澈底玉成他起見，自己不如先跑到較遠的一個市鎮去冒着他的名字拍一封電報給鄭愛蓮，催促她早點來，因為那兒才有電報局，呂建清是決不會想到自己有此一着的，主意既定，便連忙抱了孩子，關好房門，惘惘然的望衢上行去，先把那信用特快寄遞方法，寄給了鄭愛蓮。

是夜，呂建清公畢回家，因為日間有一個走省的客商從澳門帶來了一批貨品，吃的用的也有，他便和他買了兩瓶維他命丸，預算給邱鳳儀服用的，他知道妻子的身體素來荏弱，好使她借助藥物來調理一下，同時又買了一瓶代乳粉，是給小寶寶吃的。他歡天喜地拿了幾瓶東西，回到家裏，見街門緊閉着，才敲了兩敲，便應手而開，原來祇是隨便掩着的，並未下鍵，心下正自納罕，幹公南日來妻子□□？入到房內，隨手把門關了，口中叫着鳳儀，卻沒人應，不過她睡去了，正擬跑入房中看看她，可是病了，不料房門卻在外面用鎖鎖着，心中一陣迷惘，又找不着鑰匙，祇得下意識地在門上推撼了幾下，房內也沒半點聲息，他這時開始有點張惶了，悟忖：妻子這個時候還會去了那裏？就算出去買點東西，也該回來了，她從來是不會如此的，莫非孩子生了病，抱他去看醫生？不，不是的，我辦公的地點離這里不遠，就是孩子有病她也□□知我的，□□□來，也無可如何，只有坐在廳中稍待一刻，等她回來再算。但，時間一秒一秒的過去，可憐呂建清枯坐了整個鐘頭，還不見妻子回來，這時黃昏已過，大地又漸呈黑暗了，他心情麻亂的很不好過，但又無法可想，只得重新站起來，沒精打采的再到房門邊撼撼兩下，依然沒有辦法開得它，看看天色已全黑下來了，中心更覺着急，一時性起，也顧不得許多，便飛起一腳，拼勁把那扇板門踢開了，入到房內，亮了油燈，舉目一看，一切雖也素整齊，但衣物卻有些零亂，他忙□□□物，發覺失去了好些銀兩和邱鳳儀的幾件普通衣服，難道妻子私奔了不成？他想到這里，頗有點不相信自己的推測，還懷疑自己是在做夢，但一切卻這麼明顯，而她這樣夜還不回來，他漸漸感到自己的論斷也許有點真實，他再在床上翻了翻，卻在枕頭下翻到了一封信來，他連忙撕開了在燈下細看，原來正是邱鳳儀的留言，信內另外還附入鄭愛蓮寄來的那一封，他忽忽地看完了，一陣傷心和失望，使他陷入迷惘的境界，他這時沒有想，也沒有感覺，這一個重大刺激，已使他神志有點模糊，眼一黑，他感到有點暈眩了。

似是無情卻有情㊈（一〇九）

倩如著

怎奈雷麗詩的病，并不是尋常的感冒小毛病，而是非常嚴重的心理病，況且劉淦明的本人，也是她那心理病源之一，所以，「情人小病」，對於淦明，竟不是有利的機會，而他對她的慇懃，更成吃力不討好的事，麗詩一味推說她的病是厭煩，好靜，對於淦明的陪坐在床前絮語，并不表示好感，他慰問十句，她也不回答一句，使淦明覺得非常的沒趣，他的詞令，一向都是劣拙的，現在麗詩給他這樣的釘子碰碰，他也沒有什麼花言巧語來挽回僵局，就祇好乘興而來敗興而返，僅和張氏與二姨太等搭訕幾句便走了。

麗詩表面是躺在房裡靜靜的養病，其實呢，她芳心輾轉，思朝起伏，并沒有一時一刻是寧靜的。她想自己和楊業顯的好事，竟會這樣的功敗垂成，咎不在對方而是咎在自己，她輾轉思量，怎樣才能夠再和業顯會一會呢？但是他在廣州，不過是偶然的作客，現在這樣，在廣州是沒有什麼地方能和他取得到聯絡了。使她更為懊悔萬分的事，卻是她和業顯，一向祇顧得歡愉敘會，并沒有分離的打算，因此，他在上海的住址是什麼地方，她一向都沒有留心記取。現在，雖然欲和想他在書信上取聯絡，也成了魚雁難通的僵局。

星期日麗詩「病」了一天，并沒有「病」得出什麼的結果來，第二天，第三天，她依舊的「病」着，她的爸爸媽媽，當然是繼續的延聘醫生替她診治，醫生雖然診察不出病來，但也不便斷定她有沒有病的，祇是開些無咎無譽性質的方子給她服食。雷麗詩小姐就是如此這般的臥病了幾天。（未完）

鬼世界

卓公（五八一）

第九回　豆腐西施駐顏翻害命　牛扒大使好色竟傾家

于是在找尋生活的社交活動掩護下，活死人暗中是進行蜜運，準備嘗試一下異國的情調。黃金國是一個文明進步的國家，男女社交不獨絕對的公開，而且萬分自由，祇要一雙情願，便可成為愛侶，結婚反是多餘的形式，所以結婚也隨便得很，除非當事人本是社會的名流，便不會惹起他人的注意，簡直當作家常便飯一般的。但求從法律方面說得過去，即可以自由離合，不會再受什麼的拘束。活死人在這樣的情形下進行蜜運，自然比較在陰間時背着豆腐西施又妨屬下的人民知到，會受道德制裁，拈花惹草的行為，卻要偷偷摸摸，真是雲泥之判，環境完全不同，因而發生了彼此易的感覺，勇力氣在無形中，是增加了許多，雖不是明目張胆的，從事密運，可是在事實上，也少了很多顧慮，加以手上有的是錢，從一個異國情人身上，用去一筆自然是滿不在乎。世間女子慕虛榮，尤其是愛好置身在交際場中活動的不少，是拜金主義者，這一點在陰間和黃金圓，也是一般無二，完全沒有例外。活死人既是存着野心，在社交場合裡，找尋對像，當然，是不甚吃力，很容易便在一家夜總會，結識了一個歌伶。因為她的頭髮金黃，生長的特別美麗，一根根的垂下來，光滑柔軟得像一把熟絲，就是從純粹的審美觀點看來，也值得心賞了，如果是懷有野心的，自然更加覺得會落感起來，于是夜總會徵的人，給她起了一個有號，她是金變皇后。見過她的，也想像到了還有一個美變的女人，已有三分顛倒。（未完）

酒國稱雄

百年飲譽。永利威酒行。中外風行

飲過永利威出品之酒類，都異口同聲的讚好。確係酒中稱皇！用最上等之永利威酒送禮，受惠者感到非常的深厚。用最上等之永利威酒宴客，參與者感到場面的隆重。飲啦諸君 萬事不如杯在手 毋忘半邊鷄，一壺永利威！

五加皮酒　玫瑰露酒　碧醁露酒　桂花露酒　史國公酒　膏梁燒酒　茵陳露酒　萊陽露酒　蓮花露酒　山西汾酒　紹興花雕酒　虎骨木瓜酒　滋養寧神酒　婦科毛鷄酒　豉味雙鶴酒

（到處均有代售）

批發價目　函索即奉

萬用　主治

必安油

山嵐瘴氣　霍亂抽筋　四時感冒　其餘急症　無不見效

總行　廣州一德西　電話：一〇九〇　一四八二五

分行　天津大沽路

必安藥行創製

萬用 必安油 懷中至寶 旅行必備

止痛退熱 大不同散 居家旅行 有備無患

皮膚 加皮膏 瘡癬疥癩 消炎止癢

包治 蚊塔香 安睡寧神 有益衛生

總批發地址　廣州市一德路四三二號　電話：一〇九〇　一四八二五

注意：減收九折截止六月八日止加送

必安藥行出品　必安油　大不同散　加皮膏

總行：香港永樂街一二四號

分行：天津 上海 廣州 澳門 庇能 星加坡 加拿大 美洲

減價贈送地址粵行：廣州一德路四三四號 電話：一〇九〇 一四八二五

鬧鐘

全省著名的大戲院都改了游樂場。今天，「游」手「藝」的人太多了！你以為社會是便可「樂」觀的嗎！

× × × ×

「此地無銀三百兩，隔鄰阿二未曾偷」據說這是中國傻子們的故事！現代號稱強國的外交家卻妙在懂得「扮傻」的秘訣。

× × × ×

「流亡學生」這個名詞，我總覺得有不妥。「流」而不「亡」，才是國家之福呀。

廣三車與夏令時

雯漳

總統命令：「五一」起改用夏令時，粵省沒有例外，國營交通事業也當然沒有例外。廣三鐵路對於夏令時間，改得頗為巧妙，還是照舊。究其實際，本來由冬令時間到夏令時間，不止把時鐘撥快一點那末簡單，辦公（包括行車）也得提前一小時，方符節省陽光的意義。廣三沿路各站，時鐘已撥快了，行車時刻卻仍往日，即是七時開出的列車，提後在八時開出，那豈非換湯不換藥？而清晨的時光等於蒞廢！然而，也很難說，有一各線火車開行時刻，有順序，車次是全國性的，廣三一線不能獨異的，

快活林

：還有一點，沿路地方用地方時，除廣州外，鄉村多沿用天光天黑為標準的古老時間，一經更變，容易令行旅惝恍迷離，所以改用夏令時間不徹底，實為適應環境。「六一」起廣三火車一律提前一個小時：自石圍塘開出的頭車，時間為八時十五分，今為七時十五分；自佛山站開出的頭車，時間為八時廿分，今為七時廿分，與冬令行車時刻相同。自此日起，車才是不折不扣的夏令時間，但雖然還得一個月。

改總比不改好！因為騰出清晨一小時的時光，使搭客早些抵達目的地，多做些事；而尾車不論到石圍塘的，三水的，或佛山的，抵步不致太晚，儘可從容；又偶遇損壞誤點，還有補救的餘裕。有這種種利便，該路提前行車，自屬適當的措施！個人站在搭客立場，是如此看法。

龍公主 （五十）

佛國故事　天龍譯述・長生繪圖

在起初指天誓日的時候，這位嬌客認為龍是和人一樣，不應該受到歧視，可是日久生厭，他又逐漸覺得有角的龍是討厭的了。因此，他又起了遠遊之想，打算拋棄了這個地方，向別處浪遊去。龍王很愛它的女兒，也很愛它的嬌客，這時看見嬌客，有些悶悶不樂的神態，巴知道他有些不安于室，便對他說道：「你是一個大有作為的英雄人物，大概在這裏住得厭倦了，感覺沒有足夠的地盤，可以發展你的抱負，所以鬱鬱不樂吧！我很明白你的志向，並且樂意助你一臂之力，令到你擁有廣大的國土，成為一國的君主，這樣，你也會感到滿足了吧！」

無饜的嬌客聽到了龍王這一番話，登時覺精神百倍，雄心勃發起來，龍王便拿出一柄寶劍，放在篋裏，另外拿出一張白毯，放在篋上，說道：「這些東西，對你都是有用的。」

小型電影落鄉班

自宏

電影娛樂，向唯城市中人有之，近亦有小型的電影落鄉班，供給鄉人觀賞。

這些落鄉班，只備一副小型發電機，配備人員三四，即可營業。

在鄉間，有些喜慶事，如僱請粵劇助興，則花費太大，電影班卻廉些，每晚只百三四元港幣即可，他們除去幾人的伙食工錢，與三十元的電力燃料費，每晚可賺七十元之譜。

這些小型電影班，片子也是有聲的，不過比較陳舊一些，且多屬國片，粵語片與外國片是不適宜於鄉村的。有些片子過於陳舊，放影起來，未免曚矓一些，或因電力不充足，聲音發出太低，不免煞風景呢！

荔枝掌故

雲龍

嶺南佳果，夙負盛名者，厥為荔枝；然荔枝非粵省所專有，閩浙間亦有之，不過別省產者，味多帶酸，不若粵省之甜美矣。

從前君主專制時代，荔枝多定為貢品。考後漢書和帝紀載：「舊南海獻荔枝，十里一置，五里一候，」死者繼路，乃詔罷之。」此貢荔枝之始。唐書載：「楊貴妃好荔枝，粵東貢荔枝，飛馳以進，然方暑而熟，經宿輒敗」。「世宗謂宰臣曰：朕嘗欲得荔枝，兵部遂於通路，特設飛騎，朝發夕至，可恣食，但恐騷擾，頃因諫官言，因罷貢。」此皆貢荔枝之故事也。吾粵「增城掛綠」亦為貢品之一。按荔字應從三刀，非從三力，蓋荔亦音離，因荔既離枝，一日色變，二日香變，三日味變故也。昔辦貢品者，帶生鄉摘，置新瓦器中，撥八百里加緊之例；海通以後，則航海至闕下。然今之達官貴人，欲逞口腹之慾，可恣運飛郵，朝發夕至，如嘗新摘，不成問題矣。

考荔枝譜名目繁多，不一而足，然多據地方色彩，名人史實等，巧立名目而已。例如由別處得佳種，經尚書懷歸而移植者，曰「尚書懷」；由飛騎驛傳，得貴妃嫣然一笑者，曰「妃子笑」。竊以為故事渲染之成分過濃，轉掩其本身之價值也。

禁煙紀念的感想

王光海

今天是林則徐先生虎門焚烟一百一十年的紀念日，我們想及鴉片為害在我國流傳的普遍，的深長，實感異常寒心。追念林則徐先生的卓識遠見，和果決精神，深致無窮的景仰。體察到經過這麼長的時間，鴉片還是未能禁絕，又覺得不勝慚愧？回溯鴉片初從外國輸入，後來吸食的人多，損耗金錢，戕賊身體，漸至社會經濟枯竭，國民體質羸弱，當時林則徐先生說：「此禍不除，十年之後，國日貧，民日弱，且不特無可籌之餉，抑且無可用之兵」。因為抱着為國家民族祛除大害的決心，不顧外力威脅，毅然把外人運來的烟土二萬餘箱，在虎門焚燬，這種歷史上的壯舉，是很值得國人永久紀念的。

鴉片的害處，其劇烈無可比倫，吸烟的人，不獨他本人把有用的錢財浪費，把原來很強健的身體變成頹廢萎靡，以致斷送前途，而且使到子孫後代的體魄，也受到嚴重的影響，同時又因為有人吸食，便有人栽種，製造運售，於是把很多人力，和可以生產糧食的田地，都平白消耗了，民族健康，國民經濟，同受摧殘，結果勢必至到國貧民弱，趨向墮落毀滅的途徑，這是必須深切警惕，並且要用最大的努力來把烟毒掃除的。

中央政府為要貫徹斷禁政策，訂頒很周密和很嚴厲的法令，省政府為要清除全省的毒害，督飭各縣市局切實執行監督。雖然烟苗大部份已經剷除，運售吸食也破獲不少，但是事實上仍然未能杜絕，因為環境複雜。我們感覺到，想要確實清除烟毒，並不是單靠嚴刑峻法，和各級人員執行查禁，便可完全奏效，必須全體同胞深刻明瞭烟毒是國家民族的大敵，人人互相勸勉，互相監督，遵守法令，潔身自愛，對於冥頑不靈，自暴自棄，違法犯禁的人，一致示為公敵，與眾共棄，加以檢舉，社會既有制裁，法復不輕恕，然後可以把多年流毒逐漸廓清。我們紀念林則徐先生，為國家民族清除毒害的偉大精神，更應當共同努力完成禁絕鴉片的工作，這固然是國家民族的迫切需要，而且也是各個人應有的責任。

歌衫舞袖 一三四

小白砲

△綽號「小生王」之白駒榮，自雙目失明，但仍出唱舞台，迭加入大龍鳳等劇團，一串歌喉，未減當年，只以雙目不便，故由小生角式一變而為丑生。近日班事不景，白駒榮賦閒在家，乃應其「結拜」兄弟靚少鳳之邀，在第十甫遊樂場演出，與林少梅拍檔，一代紅伶，如斯幕境，亦可哀矣。

△曾被人譽為「生關公」之武生新珠，自黃金國歸來，除一度主「黃金劇團」，大得觀眾歡迎外，其餘頗不得意，浮沉各中型班，出征四鄉而已。茲又應梧州戲院之邀，與花旦金翠蓮等組班西上，在駕水演出，查金翠蓮亦曾走紅運，與白駒榮李海泉等拍檔，頗為省港間觀眾歡迎，近年則已聲譽日替矣。

△「非凡響劇團」為避免穗垣淡風，實行遠走佛山，由明晚起開始演出，一連五日，頭二晚演「夜吊白芙蓉」，第三晚演「風雪訪情僧」，第四晚「情僧偷到瀟湘館」，第五晚「一曲鳳求凰」。

△海珠戲院近已改業娛樂場，並定六日開始，且演小型班，是則今後亘型班之演出，英雄無用武地矣。

廣東山水人物散記 一〇

李軍門對此，實出意外，祇向家人瞠口開河，惟有莊容致謝，謝過制軍栽培耳。前清總督，係兼掌軍民兩政，陸提督，悉在其管轄之下，故人多稱之曰：「制軍」，又名制臺，沿明代總制某省而來。正音讀制如志，粵人沿呼制臺為志臺，多人口說志臺。張鳴岐於會講完後，立囑幕友，擬具奏稿，奈文案老夫子操粵文，敘稿未敢鋪張，深違鳴岐原意，於是自行秉筆，親撰奏稿。

張鳴岐雖非科甲出身，但以名幕際遇風雲，獲得岑三賞識，特保其才勝十倍，連得兩個免保，由佐雜之通判，而投員。征桂一役，更以軍功陞布政，復賞侍郎銜。迨岑三因宦海風雲，感受特殊威脅，即措巨資，交由張携至京都，代為營運，一面以特才具題代為請引見受而試，張攜巨資至都，先投岑一後臺老板富代權閹李蓮英處，時那拉后雖已髮命，但李閹工於拉攏，尤與老慶記有緊密結合，故能保其地位。而且領袖內廷，為時已久，根深蒂固，其潛勢力滿佈，縱未能如那拉后生前之為所欲為，但消息廣通，仍可運用自如，保持相當勢力，傳岑三因聞有人檢舉其舊事，播政，主張撤究，此一來不獨動搖根本，且慮獲重咎，故急派張入都設法消弭。

名書畫集 一四六

羊社選輯

清潘正煒寫獨釣寒江

潘正煒字季彤，番禺人，收藏甚富，日夕觀摹，藝益得進，筆法高古，有宋元胎息，著有聽颿樓書畫記一本，今之研畫者，得其助益不小。

吃荔的研究

毅博

吃荔枝的方法，向有吞一，含二，拿三，齦四的秘訣，那就是說：第一個剛咽下了，接着把第二個含在嘴裏，而第三個也跟着拿在手中，第四個也就虎視眈眈注視着，準備拿起來吃了。這種囫圇吞棗般吃法，殊有失領略珍品的意味，而且也太粗魯了。有一位朋友告訴我說：「吃荔枝的最好方法，還是把荔枝放進冰箱裏，雪凍了，才寫意地邊談邊吃」。

此外，還有人把它作饌的：如荔子鴨，荔枝燉雞等，已膾炙人口；還有把荔枝浸酒也是最香醇不過的。其法：把適量的糯粘，去殼、核，加上雙蒸酒，用紙濕酒封口，一兩個鐘頭，便可飲用。當我們揭封時，香濃撲鼻，真是未飲先醉呢。

黃猿之禁忌

友聲

廣西龍州與福建武平之山嶺地帶，多產黃猿，身似犬而略大，毛皮純黃色，前肢長於後肢，跑山路能縱橫跳躍，如駿馬馳騁，惟性馴如家犬，不若豺狼虎豹之常吃人畜。

福建武平縣的居民，有一種奇異迷信風俗，認為黃猿在平原地方或村莊發現，則必遭破財，或遇奇災，故每見有黃猿到境，必合力捕捉之，並即設壇建醮，延聘巫者作法祈禱，為黃猿參花掛紅，携至深山燃炮縱去。但廣西龍州居民則視黃猿一頭為獵狩之珍品，以其肉可食，其皮毛可作工業上種種用途之故。筆者於抗戰前度作客龍州，見當地土人，持黃猿兜售於市集中，取價苛於豬牛數倍，如購者以雞鴨肉會合烹製，固與吾粵之龍虎會同其鄭重也。

小押檔不禁自絕

明眼

押店之設，原以便利貧人週轉，未可厚非，乃戰後金融動蕩，化算困難，市中押店，相繼歇業，代之而興者，厥為街邊之小押，營此業者，多為設檔街頭之故衣攤販，食利至深，每十日收息為大三分，至所押物十元，為一關，即押物十元，十日後贖回，連本利則為十三元，若以複利法算，則一個月之後，利巴大過本矣。由於利深而易舉，營此業者日眾，在過去兩個月中，曾盛極一時，惟好景不常，週來各檔押入之衣物，多無人取贖，將貨推出，又不值錢，甚至無人過問，各小押資本有限，多因週轉不靈，押物無法沽出，而止押，候贖，停業者日有多起，照目前觀察，已陷於不禁自絕之狀態矣。

火山女神 （十四）

南洋故事　王棠

不用多說：自然界的「定律」使蟒蛇男子與女神捲入了戀愛的旋渦。

這時，荒涼的孤島一變而為「伊甸園」，蟒蛇男子像是「亞當」，女神像是「夏娃」。天神「委托」他們降臨人間創造新的世界。

巴哥波族的人，至今還保留着原始的母氏家族制度。女神的家庭，當然是以她為主體，掌理一切。男子每到十七八歲，女子十三四歲是結婚時期。先由男方的親屬交涉，結果完滿時，便擇定吉日舉行婚禮。但他們的家庭以母性為主，女子並不出嫁，像我國女子要出嫁的，卻恰與我們相反，男子「嫁」到女家，社會學的名詞叫「入贅」，亦即我國的風俗上所謂「招郎入舍」。

虎爪劍（黃巢）

第二回：鬧五台黃巢得劍　除白蟒妖道飛頭　（十九）

黃巢把劍鈙在襦管上，劍去害苦，近把手處分明有「虎爪」二字，黃巢認得是鐘鼎文字，以劍形錮色辨之，至少是秦漢以上時物，不覺大喜欲狂，先掉劍回鞘，掛在腰帶上，然後挨得死虎，一把拋上岸去，心中又是一奇！虎門於崖，虎死於潭，潭中有虎爪古劍，我心欲罪之奇，而獲得虎爪劍，有如是者耶？一數跳上岸，解下戒刀，在挖地挖了個洞，把死虎掩埋過了，喜之不勝，穿回上衣，戒刀因挖地缺了口，順手便棄在潭中，拿了虎爪，與沖沖走到石壁前來，卻不知道石壁巴不知在什麼時候復合，僅餘一縫，再也看不到內邊何字迹。黃巢呆了一呆，卻想：「大概也不用看，今天如此奇緣，得此寶劍，如果我不當下山顯親，天如何賜我以劍？殺人八百萬，大概是無可免的了，但求不妄殺便了，如有壞人，我殺了也只好說替天行道。」於是回到寺中，把寶劍呈上，說明得劍之由，老和尚聽了一呆，說：「此真天定，莫非人力。從不聞潭中有古劍，多少人下過潭底，那會見過古劍？今日卻偏是被汝得來，而又以蟠虎為緣而獲得，吾恐天下未得其定也。」黃巢曰：「請師為弟子一占得劍之吉凶。」老和尚曰：「不必占卜看，天下便是人心，這般之可也。」

黃巢不敢以劍視人，把來藏之，以待不得已時始出用，亦未打算下山，仍安居寺中。

此一日，老和尚吩咐黃巢，下山去南村收取寺產租項，數有千兩，老和尚語黃巢曰：「南村之民，至為強悍愚頑，本歲收成大差，租項繳交，自然可以稍為放寬，亦不可過於將就。」黃巢答應，遂挾租冊到南村，來到村前，便見村外人頭湧湧，香煙上騰，鑼鼓喧嘩，近前觀看，乃是男男女女，各手持神香，跪地膜拜，一個老人上年紀，不過二三十歲外人，老道坐在地上，閉目盤掌，身旁二尺還左右，四面圍住數十個壯漢，烈火，老道全無一點燥，發育以下男女童子，俱皆全裸，赤條條地，跪在中跪拜，黃巢看得不明所以，便向一個老人問是何故？老人望望黃巢，俗家不俗家，和尚不和尚，說不是和尚，卻又是和尚貌，便先問：「客官是過路的吧？」[illegible]

老牌良藥 主治一切風濕痛症 袁製骨痛精 上海濟華堂出品 各藥房均售

莫如齒 鄉黨樂會莫如齒，意在敬老，而談相對莫如齒，意在崇美，試思一個如花美貌之麗人，而有一副焦黃牙齒，是何景象，凡有此缺點者，請用二友藥製牙膏 早晚擦牙則皓潔牙齒之外，且能令用者齒白，更能令用者藏齒固，永無牙患也。 ▲各埠貨藥均售▼ 香港新民醫書 廣州市長壽路 二友牙膏發行

腎病救星 陽萎！ 房之樂後，嗣後渺茫，屢醫無效，如同廢人，至今精神衰弱，面貌肥潤，前後判若兩人，後得友人介紹，具見廣州一德路合學記高生何醫生 本市寶華路六十一號 何德普 先生名醫也，祖傳七世秘方，以治療腎病，糖尿，疑瘋，毒症，著名一時，確經深得社會信仰，療效因其經驗豐富，準確診斷，犯惡夢，寒溼失眠，初覺立即遺精，早洩，面色青白，年少頭暈，檢驗健忘，何醫生治療，而漸少人，能如同太監，恢復生機，治療經醫生治療六日，即道少年，深佩何醫聖手，也故特介紹願人如道同患者注意

疑瘋 本人未醫前像 本人愈後像 雖有卅六種 幸遇名醫許鎮波 鄙人染毒面起紅雲四肢痲痺皮肉枯厚，鶯聲沉濁，微之先生治療一星期數本人急求許鎮波先生診治，斷為三十六種之桃花疑瘋，未沉重，蒙許先生醫治兩星期，確把惡疾徹底清除，還我本來面目，鄙人感恩無涯，特此登報鳴謝 許鎮波先生醫所 廣州倉邊路法院對面

留日外科醫 生殖系專門 病專門師 何丙壇 專醫腎病 特長一切大小割症手術 無痛割治包皮臭狐瘡瘤痔瘻腎囊腫大・根治花柳白濁疑瘋血毒・ 腎虧陽萎 遺精早洩 性器弱小 不能人道 子嗣艱難 神經衰弱 腦痛善忘 腰背酸軟 失眠畏冷 創伐過度 精稀精冷 夜便小便 醫務所惠愛中路一九二號

仁世堂秘製神驗 麻瘋藥丸 ・退麻消紅 ・快過打針 （主治）一四肢酸痲疼痛浮腫 二皮膚時成油光之色，忽變青黑色之形，或起黑皮，或脫皮屑 三面起紅雲柴泡，耳臉常熱，喉舌乾燥 四四肢紅圓紅塊，內紅外白，或肉包雪白，患處痲木，夏天不汗 五遍體皮肉痲痹，仿若虫行虱咬 六枝肉枯瘦，肉消路，手指彎曲，眼赤流淚，七肉中結核 八耳腫，時浮時沉，足跛皮爛 九眉毛脫落，面起斑點 十鼻塞，聲啞咳嗽，咽喉長大，時穩時脹，肉爛，手腳無力 等症，服藥，價廉，體內附有詳細說明書，輕症者一全服見效，重症者二全血全愈 發售處：老祖舖泉州南門外陳埭街，專售所廈門大中路門牌十號三樓痲瘋專科醫師蔡仁世 寄泉州陳埭街本號） 函購請附郵資（遠途函購藥丸可保送到）（如有

內外全科 女醫師 李志文 專醫 不孕婦女 閉經辦孕 經多經少 性感缺乏 小便刺痛 宮歪肚痛 宮病暗病 白帶赤帶 頭暈蠱病 傳染毒症 特長人工受孕 運用最新型美國GE全能機X光新法診斷婦科病 設備顯微鏡，紫外線，燒灼電療，割症器械，通輸卵管器等 本醫師在戰前歷任中法醫院顧贊園醫院駐院醫師市立女子師範市衛生局市各小學醫師及護士教授省港澳懸壺歷廿載現巳返廣州設醫所 太平中路一四六號 電話：一〇九七一

許仁大醫師創製 內分泌荷爾蒙劑 最特效補腎藥王 許仁補腎丸（專醫） 吳稚暉元老親筆題褒▲ 丁亥十二月吳敬恒題 門診每星期上午停診 腎虧陽萎 遺精滑精 九郁無能 後天失調 睪丸缺落 血氣兩虧 發育不全 見色即洩 削伐過度 諸虛百損 腦病善忘 神經衰弱 精稀精冷 子嗣艱難 先天不足 不能人道 許仁補腎丸・不寒不燥・四時合服・售價特廉・廿顆庄・可服三天・每樽二元半・五十顆庄・可服七天・每樽五元 各處藥房均有代售（總行）惠愛路許仁醫院（即太平戲院對面）

「中國肺病特效藥」發明人 第一屆全國中醫師考試及格 上海市神州國醫學會理事 廣州市中醫師公會理事 名醫陳養吾 肺腎專科 先生兼擅精研肺病，凡經X光檢驗肺部黑點空洞骨痛形寒，痰血吐血，肺腎虧白帶遺精等症，經治療一元寄廣州泰康路五十二號隔璧巷內順益新街八號陳醫師診室 陳君養吾中醫師十載發明成功之 肺病藥物寶庫 丁亥十二月吳敬恒題 肺病藥物實庫廣州奕南路平藥房亦有經銷

按 廣州德政中路四號健民藥局沈志超 確實 特效 肺病藥物寶庫 ▲肺病咳嗽痰中帶血，體虛...▲肺病者... 函購上海民國路民國里養吾堂藥局 [illegible]

益群肥仔水 嬰孩常服 強壯活潑 省・港・澳・ 益群大葯房監製 廣州總代理 漿欄路利民大藥房

祖館 易沃林 大宅 恒和丸 祖館：鶴山縣玉橋鄉近原里 正館：下九路光雅里新街十一號 支店梧州珠璣路三十一號 血毒惡癬 面紅耳腫 宿娼染毒 虫行蟻咬 四肢痲痺 類似痲瘋

老威藥房 風行中外 歷史悠久 氣痛散 主治心胃肚肝氣痛等症 各處藥房葯店有售 五羊廣西代理 福利 瑞福 藥房

省市財政開源新辦法 征捲烟管理費

土烟百分五十洋煙百分之百

（專訊）廣東省財廳長區芳浦，廣州市財政局長陳秉鈞，昨日聯合招待記者，解釋捲烟管理納費問題。區廳長稱：捲烟管理於民廿八年省方曾經舉辦，其後地方財政，大部劃歸中央，有一個時期，省方財政絕無收入，致陷於絕境。在目前，財廳收入，只有各縣營業稅，所入百分之五十，此一數目，少之又少，計三月份三億餘金圓，四月份三千餘億，所以弄致政費及保安經費無着，借債度日，頻向中央請求補助，但中央亦有中央之困難，所以在無可奈何之下，想出此一個開源方法，以求有所裨補，納費方法：本國菸征百分之五十，舶來菸百分之百，（詳細征收辦法細則另錄）

求政務順利開展 亦顧到廠農販三方面利益

但此次新法征收，固然以增加政府收入，解決財政困難爲目的，尤其在此時局艱難之秋，不能不開源，以求政務得順利展開，但同時亦須顧到菸廠，菸農烟販三方面利益，將來將收入之一部份，用于改良菸種，舉辦烟農貸款，及烟販員工福利事業等。陳局長稱：市府財政亦非常困難，不能不開源之苦衷，與區廳長剛才所報告相同，此次捲烟管理納費，是以前有成案，而且得到烟販烟商幫忙，同時不大直接增加民衆負担，希望新聞界予以幫忙云。（海）

捲烟管理局成立 昨派員辦理存烟登記

（專訊）粵穗捲烟管理局昨日成立，派出溫仲琦爲局長，管理征稅事宜，內設總務稽征查緝三課，一個會計室，據溫局長稱：局址設財廳內，即日開始辦公，辦理新征之捲烟管理征稅事宜，昨已派出數十人，到各烟廠及存倉辦理登記存菸，並稱：此次就任斯職，當本公正精神，拿出良心去幹，務達到涓滴歸公云。（海）

香港警察端節出動 拆除九龍數百木屋

（港訊）衞生局昨日出動警察百名，苦力數十，分往九龍油蔴地及旺角區掃蕩拆除木屋，計是日拆除達四百廿間，爲九龍空前紀錄，旺角區者，爲上海街，廣東道，玫瑰街，砵蘭街，老街以至火車橋範圍內，油蔴地區者包括京士柏道，加士居道，佐敦道及火車橋範圍內，拆卸人員從晨八時至下午二時全部完畢，拆除最多者爲洗衣街尾小山上，共佔六十間。民市多業泥工苦力。

二千餘人無家可歸

統計流離失所市民達二千名左右，大部份仍假該地露宿，狀甚堪憐，且是日適爲端午節，木屋居民大多休息在家拜神過節，不料警隊臨，狼狽不堪。據衞生局人員稱，拆除木屋地區，老早經發表，木屋居民，實應及早拆除搬遷，前一週即以書面催促，惟多忽視，故衞生局不能不派員強迫拆除，此等木屋無衞生設備，現炎熱天氣，時疫滋生，可能爲發生傳播疫症媒介，且火警堪虞，間接直接均威脅市民安全云。

孫英哲何不哲？ 憤香金約指

（專訊）漢民南路五十九號三樓江蘇婦人孫英，月前由京隨夫劉某來穗，暫居上址，昨晚因小故，與劉口角後，憤而吞御金戒指圖自殺！所即僱車送中央醫院救治，施藥後出院回家。（水）

西禪西山等分局召集民衆 宣示築閘自衞辦法

（專訊）昨日下午三時，西禪分局會同區公所，召集轄內民衆到局，宣佈奉頒五項辦法㈠濟分局區公所區民代表大會，召集坊衆商建各內街街閘，分保或聯合數保辦理㈡籌募經費辦法，以收支相抵及樂捐爲原則㈢建築位置圖案器材，先報分局核准㈣馬路無須建築，並不得妨碍交通及消防㈤限於六月十五日完成，報局派員核辦。又西山分局區公所，同日召集民衆到局，作上開宣示。（桂）

粮經會採購湘粮 將續訂新約 昨由衡運到九千担

（專訊）粮經會息：該會所訂購之湘粮，短期內可運完，再行續訂新約。昨由衡陽運到湘谷十四卡，共約九千担。（宏）

午時符難爲司徒健書破官非 夫婦互提民刑控訴案

（專訊）泰康路光華醫院女護士陳雪芳，住河南岐興中北卅九號，前與南國酒家少東司徒健結婚，情感極佳，曾生一子，現在襁褓中。近陳氏以司徒健與南國酒家女侍李蓮相戀，同居河南同德四巷卅五號，具狀地檢處告訴李蓮妨害婚姻，司徒健乘妻與人通姦，曾記前報，現復具狀民庭，請與司徒健離婚，并請判令司徒健返還伊所有全部粧奩。地檢處曾一度偵訊，司徒健未到。

反指陳雪芳 向慕虛榮

二晨九時，由檢察官陳文賀票傳司徒健續偵訊，司徒健稱：住教育路四號永大洗衣店內。民與陳雪芳正式結婚，情感頗篤，去年八月民所營商業，受重大虧折，先後停業，以不料陳氏向慕虛榮，民生活困苦，便生異志，受其兄陳溢康陳生康煽惑，僞做事實，欲與民脫離關係，且控民妨害婚姻。

既何不知 識李非其人

其所繳案相片，係民與女友李少珍合影，并非李蓮！民亦不識李蓮其人。繳案之小孩相片，并非民子，但是否係李少珍所生？民不得而知。陳繳案兩函，其中一封，確係民寫給，唯并不能証明民與李少珍有相戀情事，其餘一封，是否李少珍寫給他？民絕不知情。

反控 拋棄 嬰孩

四月六日陳產下一子，未彌旬，在小兒病中，竟離開家庭，擅自逃去，手段毒辣，不顧母道，故民日反訴陳雪芳拋棄嬰孩，妨害家庭之罪，請併案訊明，對民被控部份，下不起訴處分！陳被控部份，依法提起公訴，治以應得之罪。

曾經營商業 助巨款 助紂爲虐 寄書致譏諷

陳雪芳稱：民與被告結婚後，曾助以巨款，俾其經營商業，其有所發展，即與曾充南國酒家女侍李蓮姘居於洪德四巷卅五號地下，置民於腦後，本年二月間民發覺其事，向之理論，被告不惟不痛自懺悔，反向民責罵，李蓮更助紂爲虐，致函與民，承認彼倆戀姦姘居，極肆其譏諷能事，其忘恩負義，實所罕見，請訊明處被告等以妨害婚姻之罪。被訊歷一小時始畢，諭知兩造退庭，候再查辦。又查請求離婚部份，法院民庭昨已定七日下午三時再審。（柳）

反嘲嫁人 唔帶眼

陳繳案兩信（其一）司徒自稱：斷不會愛上女招待（其二）我（李自稱）與司徒健同居，係在你結婚之前，我倆永不分離，你（指陳雪芳）何不帶眼識人？嫁上只有情人之身……

錢債案 另有一宗

又司徒健前向友借款……用黃金四兩七錢一分五厘，久未歸還。近向地院聲請發給支付命令，昨由地院民庭發出支付命令：命債務人司徒健應向債權人清償黃金四兩七錢一分五厘！按本市中央銀行牌價，折合關元給付。如司徒健不履行清償，即由債務人永大洗染公司代爲清償。似此司徒健，可謂滿身官非矣。（濤）

江門流動檢查隊 拘捕無身份証者

（江門訊）鎮公所卅一日在市內分設七檢查站，及流動檢查隊一隊，負責流檢，查前日檢查時，發覺無身份証，計有黃庭晃，潘百基，羅強志，區永之，鄧倫，張三妹，黃新，陳福寧，余和均，梁渠，馮華煥，梁順，翁炳煥，李汝林十四口，一併帶回鎮公所訊辦，供錄後，姑念初犯，勸諭從速補身份証，准予保釋。

金商業公會 補選理事長

（專訊）金商業公會理事長秦榮，因本身金舖東成號到閉，對理事長一職，已離穗他往，經函會辭退，該會定日間召集全體理監事開會，商討補選理事長。（石）

美鈔反復

美鈔早市六五三，午市六五一，晚市六三二，美電早市六五〇，午市六四六，晚市六三零。貴紙今日無成交，港紙一二七。

港金狂跌

（本報香港二日長途電話）今日金融市場，黃金再度狂跌，美元反復退落，黃金早市開盤四五六，收盤四四四，最高四五六，最低四二八，晚市開盤四三七八，收盤四二八，最高四五六五，最低四二五七。

黃金市續告淡降 昨日收市四二三

銀圓大頭收盆成六二五

（專訊）黃金市道昨巳淡降，晨開市四四六，漸向下降，午市最低降至四一二，晚市收盆爲四二三。大圓亦軟化，大頭最高開市六五八，最低爲六一六，收市六二五，細頭初成四一五，最低四一，尾市六二，雙毫亦回慢，舊雙毫初成四一五，後曾降至四一三，新雙毫由三成四一三，八退至三三八，美鈔頭盆九，成六五二，最低跌六二，收市成六三（月）光銀九八〇元，光銀六三零。澳門黃金開市四三八，最高四四二，午市四一四。

本市發現虎疫 居民亟須預防 節戒飲食注射防疫

（專訊）邇來天旱，復值劇熱，寒暑表高至九十四度，因而發生霍亂症，蔓延極速！據×西醫師稱：近染霍亂疫症頗多，獲救希望甚微，初起痾嘔不止，繼而全身抽搐，急性者僅六小時即斃命！市民須注意飲食，凡無皮或腐爛生菓，及雪糕雪條汽水，與未經煮沸飲料，均宜切戒飲食！並速注射防疫針，庶保無虞。（桂）

悅城進香客冷落 龍母誕 與商同嗟不景

（專訊）明日爲農歷五月初八日，俗稱龍母誕，今年因各種影響，進香客銳減，惟航商仍派輪改航，計有省港戰客，均益，中山，三埠，大華安，綫新利航，及美利等多艘，由穗往悅城，新利航昨巳開往。惟進香客則寥寥，均益兩渡，今晨冷落，大有今非昔比之嘆！（水）

市區保衛總隊 預收下月月費 大工廠店號一律基數卅元

（專訊）市區保衛總隊經費管委會，議決增收月費爲最高額三十元，經呈奉警備部核准，凡屬酒店酒家大茶樓大廈金業銀業戲院游樂場舞場大醫院大百貨公司大南北行大汽車行銀行大工廠米機等均照基數三十元征收，其餘各商號仍舊照前定標準，即基數十元八元六元三元分等征收，各均預收七月份月費一個月，以應急需。該會奉令後，經遵照辦理，即日通告開始征收。（晋）

分區發動組織 警備義勇隊

（專訊）警備部增設南區警備義勇大隊，委伍錫薄何信泉梁九棠爲正副大隊長，兩氏定日內召集所屬商會會員及分隊長，號召各商店協助警衞，俾配合自衞總隊部，昨二日巳在市商會成立隊部。（古）

芳村明日商組 民衆自衞隊

（專訊）芳村區民衆自衞大隊，定四日下午一時在區公所召集地方有關人士座談，共商編組辦法。（棠）

央行撥外滙頭寸 支付收購移轉證

（本市訊）由於外滙移轉証，以原幣收購，故出口商携移轉証赴指定銀行出售者，即見踴躍，據銀行息：由於行美鈔缺乏，故支付大成問題，故央行有見及此，昨特派員赴港調撥外滙頭寸返穗，應付支給。據央行高級職員稱：昨日全日收購轉移証金額達美金廿萬元，又息：市價移轉証價格，仍然按低，因持有者均售與銀行，而不售諸市面云。

出口結滙未恢復辦理 出口貨暫交按金二成等候到期滙

（專訊）香穗央行副理袁家驎，昨稱：指定銀行因未奉央行通知，對出口結滙，仍未辦理，如有出口貨物，仍照前辦法暫交按金二成，等候到期結滙，至於進口之外滙轉移証，由六月一日起，失去効用，不發滙票，另由各指定銀行收購。（宏）

黃沙區救濟赤貧兒童 每人每旬發奶粉兩磅

（專訊）黃沙區十一兒童膳食供應站，奉廣州區兒救會電，增加奶粉受救兒童人數，祇限濟貧者，由十二個月小孩，增加至廿四個足月止，每人每旬發奶粉兩磅等語，昨公告黃沙區居民知照，凡適合上開救濟資格，限十天內，携戶籍証到站報名。（水）

貪買平藥針 騙去黃金

（專訊）二日下午四時許，開封人朱鴻鈞，行至長堤，有四匪向朱兜售貨物，謂有白喉藥針百枝，共值港幣六千元，因急於返衡，平價出賣。朱惑於厚利，遂動貪念，自以身上所有金鍊金戒指共重約三兩八錢餘，交與一匪先行遁去。一匪由振亞藥房出，故與扳談，云針每枝值港幣四十元。說頃各匪乘機四散，朱急執住一匪，扭至分局。據稱：周鴻興，廿五歲，住長堤艇上，直認行騙，餘匪無從引拿，訊畢着押候查辦。（仲）

憑藉臂章作霸王 深宵琵琶被拘解

（專訊）前晚一時許，前鑑分局白雲路段警，見一男子惡縮屋隅，并在其身上，搜出胸臂章各一，發覺其可疑，帶局據稱：何燕，什餘慶里四十六號，胸臂章係與人借來，備返鄉乘搭舟車，得免費利益，無其他企圖，訊後解辦。（濤）

塌屋壓傷人 殘存須拆卸

（專訊）前東街十五號之一，午部前座倒塌，壓傷苦力呂更頭部！坊衆等以該屋尙有危險部份存在，誠恐再發意外，請局查明拆卸。（濤）

公共車傷人司機逃去 闖上行人路復毀烟攤

（專訊）前晚九時許，有第八路一六一一二六六五號公共車，在維新路撞傷七歲女童羅少明，司機即跳車逃遁，該車無人駕駛，直闖上該路衞生汽水廠前行人道，復撞毀路旁曾財記烟仔檔，煤汽燈卸下燃着，攤中物被毀無存。警至督工人制車停駛，帶返分局，傷童送院醫治，女父羅寶琛，及烟販曾才，同投分局，請責賠償，局傳車負責人胡某到局，甘願賠償遺失……（濤）

警備部碼頭管理所 工作人員經巳派定

（本市訊）警備部前日成立碼頭管理所，工作人員經巳委出，所長蔡淮鈞，副所長袁愈生，總務組長李佑，副……慶裕，管理組長……調查組長周志強，副周安良（象），觀察組長鄭業東……等，其工作範圍爲維持碼頭秩序，嚴禁輪渡高抬票價，船票黑市，伕力勒索及歹徒……

葉司令談 加強碼頭管理

（專訊）穗警備司令葉肇談：本部自……日內召集所屬各碼頭……以致伕力糾紛……

管理捲烟運銷辦法

（專訊）本省當局……征收捲烟管理費……辦法如下：第一條：本辦法……省爲遵照中央節約意旨……特制定本辦法，管理捲烟運輸販賣事宜。第二條：各種雪茄菸之管理，適用本辦法之規定。第三條：凡本省捲烟之運銷，最高限額由管轄機關核定之。

指定

第三條：凡在省內運銷本省或通過本省運銷省外之捲菸，均須由指定之……

地點

……

運銷

地點進出，其進出地點由管轄機關……

納費

其納費額如左：（甲）土製捲烟百分之五十。（乙）其他捲烟百分之一百，其通過本省運銷省外之捲烟，按照前項標準，屬於甲類者，繳納百分之三十，屬於乙類者，繳納百分……

按照

第五條：……

批價

……第七條：本辦法……之管轄及管理機關……

會驗相符 給通過証

……

攜入限量 捲烟百枝

……

偽証舊証 依法嚴究

第十條：凡……第十一條：販賣私菸論，依法嚴究者，除沒收其私菸外，并處持有人以該菸應繳管理費五倍之罰款，如爲登記之菸商，并得吊銷其營業牌照。第十二條：關於違章罰款及充公變價之分配參照財務罰款提獎分配細則辦理之。第十三條：本辦法施行細則，由管轄機關根據本辦法訂定之。第十四條：本辦法自公佈日施行（未完）

政治幹部訓練班 招考學生五百名

（本市訊）政府……報名自六月四日至六月十一日，須填具志願書一份，及二寸半身相片二張，地點在省市黨部，縣市黨部。……考試科目三：民主義，國文，數學，英文，常識。

請撤銷貨稅征實

（專訊）省參會前准工業會函請撤銷貨物稅征收實物，當經轉請財政部核辦，茲悉該會昨准經部函復，經轉函財部核辦。（埒）

珠海漁業社請發証 運米出海接濟漁民

（專訊）粮食市場管理處昨據珠海漁業社呈請，每月准予運米四千餘擔出海，以接濟漁民，該社由穗運米出海……示。（濤）

新民·一區 籌組黎委會

（專訊）……全路商販，前請組織販商管理委員會，現……

今日天氣

廣州氣象台預告：今日天氣，陰時晴，和南至東南風，午偶有陣雨。

未正式結婚 旅寓被拘究

（專訊）二日凌晨，靖海分局派警抽查旅店，在長堤環球旅店，獲無身份証男子鄧雄，蔡計，女子林玉，李珍四人，在大中國旅店拘獲妨碍風化男女郭添，樂氏兩人，一並帶局，鄧蔡同稱：身份証遺失，補領未發。林李認由港來富女職工，未領身份証，郭添樂氏認係夫婦，但未正式結婚，訊後各判拘留八小時保釋（潤）

警備十九大隊 分防恩洲逢源

（專訊）廣州市警備司令部第十九大隊長李潤，副大隊長李展功奉派後，巳於一日就職視事，設大隊部於泮塘仁威廟內，開始派隊分駐各地方，李潤是日特召集各中隊長李旺，劉楨，賓思德等商……

稅處亦拒收金券 銀元金券比率暫停掛牌

（專訊）市面金圓券，巳普遍被拒用，市稅處昨通告各分處：銀元伸金圓券比率，暫停掛牌。（澈）

五金虧折甚鉅 不斷倒流回港

（港訊）據悉：廣州物資疏散後，不少內銷貨物倒流回港，尤以五金一項爲多，由於建築業停頓全無銷路，故不斷有五金倒流回港。除鉛片外，更有鋼鐵條，機器及五金用具等項，近因局勢關係，致轉運存貨，中多係滬幫商人在穗來港。查現下廣州各項五金市價，約較港低於百分之四十左右，故進口商加上運費及關稅等項，實已虧損百分之六七十。故港五金市場雖疲滯，但仍有倒流現象發生。

覆車慘案 堂下調解不成

（專訊）市郊婦人區瑞平幼女梁錦坤一案，死者之夫梁少廷，投請車陂鄉所傳案究辦。二日下午邢鄉長傳順利公司代表及職事車主陳博文，到鄉所調解，苦主要求賠償六百元，陳祗願賠五百元，雙方不成。

學生一批 由滬抵穗

（專訊）二日首批上海南京學生約一百六七十人，乘輪抵穗，即派總代表前往輔導處洽收容救濟問題。居於紀念堂之南來學生約有八百人，定今日轉往市內巳放假之市小居住，其他居住市內之南來學生，亦將設法移往近郊各鄉（宗偉）

惠陽三梁約 擊退圍刼匪

（惠陽專訊）惠陽三龍鄉，卅日有匪二百餘，竄抵三梁約圖刼，鄉民發覺，鳴鑼召救，境內崗頭市於巷口等村民，四出包抄，一方面派人赴縣告急，趁市村民，在水西村借得槍械，向下游新屋仔對河，渡河截擊，匪見不得逞，急率衆向梁山逕竄潰。（仁）

藝聞彙輯

定期舉行實彈射擊 三日至十二日，廣州綏靖公署，在石牌附近實彈射擊，希市民勿……

韶關交通銀行 裁剩五人

（本報曲江二日長途電話）韶交通銀行，頃奉命將機構縮小，前日裁員，現只餘經理及行員五人，辦理業務。此間省行，前巳辦理結束完竣。

電話所長 貪污被通緝

（專訊）建廳視察前奉悉省長途電話所長熊旗於任內侵吞該所材料費九千餘萬，又虛報工役名額，並查悉該所容奇分所管理員李漢光，及私收□內專戶桑安等商號十四家電話費，並虛報工役名額，經檢送法院偵辦，以貪污罪起訴，並通緝歸案核辦。（慶濤）

搶金戒指 童匪被拘

（專訊）婦人陳容，卅五歲，住存善横街二號，卅日經文昌路，突有一匪向伊稱：有黃金押在友處，數十元可取贖，請暫將手上戒指借用，贖還所押黃金，即酬五十元，陳婦不理，匪將陳手上金戒指一只（重錢半）搶去，至昨二日下午六時，陳經華路上，恰與日前搶戒之匪相遇，扭局訊辦，匪供：李汝昌，十五歲，南海人，直認不諱，訊畢解辦。（揭）

美國一批藥品到港 福［illegible］西林粉精 治淋病及肺炎等症

（港訊）美國新發明一種必治丹毒［illegible］……

穗汕綫長期班 美式：福華鋼輪往汕頭
—儎重四百噸時速十四海哩快捷安全—
—有無綫電設備廿四小時到達—
準期六月三日驗關四日清關五日上午七時開行
即日接儎貨客
定儎沽票處：一德中路三三五八號 巨安行 電話一七四四五 一四七六六
巨安船務部啓

律師黃兆麟代梁福甫買受本市一德路三七三號舖業聲明
據梁福甫稱茲憑中人買受黎拾義所有坐落廣州市一德路三七三號舖屋全座上蓋連地四圍牆壁磚瓦木石一概俱全其四至面積悉照契載明即於本年五月三十一日交定並訂明於本年六月十二日立契交易後概與賣主無涉請貴律師代爲登報聲明如有來歷不明及與任何權利有關者請於未交易前與賣主理妥否則一經交易後概不負責 律師事務所一德路二八六號二樓 電話：一六二七四號

律師吳榮森代伍時英保產聲明
據稱：「奋坐落本市靖海分局轄內石室前西善街八號屋業乙間雖爲高祖遺產物業但大部份爲本人所有日向由本人管理收租以故關於該屋之出租事項或其他處分非經本人同意簽字概不生效請代爲登報標貼聲明又如有人欲租住上開屋業居住者請逕到貴律師事務所接洽」等語除標貼外特代登報聲明如右 事務所：廣州市一德西路四百三十號二樓 電話：一〇四六一

十八甫南 咳專家醫 莊偉洪 專門醫 久咳 咳血 小兒鷄咳（兩日痊愈）（即日止血）

全科女大醫師 劉漢貞 專醫產婦兒科 醫所一德西路四八二號二樓

光復南 揚仁里 潘海山陰疽陽和膏 效驗昭著享譽百年社會醫界公認治疽瘰癧唯一良藥提防假冒影射

（根治）心氣腸胃 痛脹 翳嘔（即日收効）
歷代秘傳十餘年經驗精審還年近日心氣腸胃病舉凡氣頂氣浮心跳心翳痾嘔反胃噯腐吞酸過飢過飽亦痛大便不調黄色帶瘀定時作痛痛連腰背腹如雷鳴其甚者汗出如珠發冷發熱背能即日止痛症配特效藥斷根 醫務所：廣州市惠愛中路新民路斜對面壬癸坊六號 中醫師胡濟生

內外全科 張育聰醫師特治花柳腎病 贈割包皮
本醫師專割包皮痔瘻鼻孤等各種手術保証安全無痛苦收費低廉患包皮諸君到本醫所掛號後施割所有費用免收以示誠意贈割 醫所：一德西路四百卅八號二樓

唐拾義發冷發熱丸
夏爐冬扇 反常嗎？當然。但患者卻有此種反常苦之需求。欲復正常而免痛苦。唐拾義發冷發熱丸（又名瘧疾丸）一服見功。其治瘧防瘧。併能補身之良效。業經億萬人實驗證明。發瘧時有寒多熱少。或熱多寒少。有先寒後熱。或先熱後寒。或連日發。隔日發。三日發之分別。但此丸防治功效並無差異。服之均可於短期間告痊。▲本埠藥房均售▼ 衞生部許可證字一四一號

許修五大醫師 贈割包皮
由六月一日起至六月卅日止半價優待割包皮過長 所用藥物工作一如平時並非偷工減料以酬開業三十年來愛護各界諸君其他內外科一切減收半價
有卅年經驗，老手割包皮，絕對無痛安全，割後不遺醜形，尺度適合，任何比較敢誇第一，蓋因工多而藝熟故也，▲割症時間上午十時至下午五時▼ ▲電話：一八六八▼
女醫鄺志超主理婦科一切暗病 △附設留醫留產專醫婦女一切殘頑慢性病久不受孕等症
豐寧路一四八號 許修五醫務院謹啓
俄國「青春液」特別廉價注射補腎補腦壯陽 減收半費志在推銷

疏散機器貨物出口 須經央行核准

驗放行李乃海關權限 輸管會昨函復市商會

（專訊）市商會作准輸管處電復：前准代電，略以疏散物資請函海關登記，免予結滙等由，查關於出口貨品，本處簽證者，只有食油及油類等項，至其他貨物，則由商人向指定銀行結滙，海關憑驗明結滙證明書核放，迭經辦理有案，近以時局嚴重，市民紛紛疏散行李，來處請求轉函海關等情，當以驗放行李，乃屬海關權限，其他機器及一切貨物運出，須先結外滙者，係屬中央銀行業務局主管，均非本處權責範圍，更無出証明之必要，經以穗字第六十七號代電海關國行在卷，茲准前由，相應電復查明，即希徑向洽辦。（生）

順德流行代用券

（順德訊）月來全縣各地，鄉保合作社及商會，紛紛印發代用券，面額由一毫二毫至一元，式樣不一，值價與港幣平換，以便市場找贖。

博羅縣長兼任自衛總隊長

（博羅專訊）博羅縣民衆自衛總隊長韓家議，近奉調縣城警察局長，遺缺省保部飭縣長與彝農兼任，并委張師良為副總隊長，卅日接事。（懷）

東郊龍舟覆沉慘案 共溺斃四十三人

（專訊）東郊楊箕寺貝底村出龍船一艘，在東陂瓦窰被新海珠輪船打沉，溺斃數十人，迭誌前報，續查連日率陂首席保長蘇洪澤，隊協同打撈人員，乘小艇十餘隻，在肇事地區打撈，至二晨完竣，溺斃數目如下：計楊箕村東約一艘廿八人，南約一艘三人，寺貝底一艘十二人，合共四十三人。（東）

會城增强自衛力量 組鄉鎮常備自衛隊

（新會訊）卅一下午三時，張縣長召集所屬舉行附城治安座談會，決議：一、請決增强會城自衛力量，㊀健全第一聯防自衛委員會常備自衛中隊組織。

籌募　械彈　裝備　㊀組織鄉鎮常備隊自衛中隊依照編制，官兵六十四員名，由警主委隣選招募，至械彈裝備開辦等費共需數一萬八千元，及今後糧餉給養，由會城鎮常備中隊經費給會負責籌募，該會由鎮公所定期會同聯防會縣商會，召集籌備會議產生之㊂會城鎮另組織自衛後備中隊，人槍由會城鎮各店戶認派，詳細辦法于上項召集籌備會議時，一併商討解決。聯防會及各常備自衛中隊經費，如有欠繳，一律押追。

清除　不良　份子　本區地方上之不良份子，責成各鄉鎮公所，有匪必報，并先飭辦理自新手續，如違勒限交匪，逾限懸紅購緝，以靖地方，本區各鄉鎮武館，由政府派員調查登記，指導組織，設法管制，如認為份子複什無法管制，不准成立。

殺妻上訴案 判決駁回

（專訊）大新路謝恩里德仁坊一號李潔開，前誘其妻溫細玉至東郊先烈路海軍坟場，以西瓜刀砍傷卅餘刀一案，業經地院刑庭判處徒刑十一年在案，嗣李不服向刑庭聲請代為上訴，曾紀前報，昨經推事審核，以原判並無不當，依法判決：上訴駁回。（慶）

三埠大金陵汽輪爆炸 江門慘死船員十餘人

（大報三埠二日長途電話）來往三埠江門綫同發渡拖船大金陵號，前夜由江返埠，至新會牛灣河面，汽爐突然爆炸，炸死船伴十餘人，不能行動，現由該公司改僱別輪前往拖返三埠，又日前遭颶風吹沉之新聯安渡，昨已將船撈起，在艙發現屍體五具及行李等物，候各屍親領殮。

海豐等縣電省參會 列舉征兵征粮流弊

（專訊）省參會前據南海縣參會電，為響應孫院長元日廣播提請聯合各縣參會蒐集現行征兵征糧流弊所在，籲請政府迅予改善，并轉請省府採納施行，當經轉電各縣參會照辦，昨據海豐等縣參會電列流弊，摘錄如下：

征兵　流弊　事實　（甲）征兵方面：㊀民智未開，均視服役為畏途，每多僱兵頂替㊁每僱一兵需穀十担以上，由各壯丁平均負担，貧民苦之㊂豪門巨族，每利用其特殊勢力，服役義務，均推在貧民身上㊃接收部隊，每多藉端留難需索，否則拒絕入營㊄接收部隊，每向送兵鄉鎮私收現款，接收定兵，并以中途逃亡謊報上峯㊅因負担之慘重，與收兵之留難，不論中簽與否之壯丁一律以强征為名實行敲搾，擾亂社會秩序，影响工商業，無形停頓㊆强征壯丁，每多受賄，中途釋放㊇無力請兵壯丁，而又負家庭生活者，遂亡省港，致減少地方生產。

征粮　弊端　要點　（乙）征粮方面：㊀征粮人員，每多不依規定手續，拒納戶欵，藉口難民，衆共感不滿㊁滲雜爛穀，從中漁利，直接剋扣士兵及公務員㊂請求過戶或更正均不予以方便，以致有田無粮，有粮無田，糾紛叢生㊃征向大戶勒搾賄賂，減少征穀（如應納十石准暫若五石或三石），影响收入㊄如收支不敷應付，則向貧戶多方迫勒，民怨沸騰，催征人員，對不論大小戶均一律索取茶水費，不滿所欲，則恐嚇以達目的而後已㊆繳穀原額定數目，每在通知單背後簽明暫收，而征收員多不呈報，數一旦人事更動，接辦者概不承認，納戶吃虧甚大！（瑞）

迭在本市糾夥械劫 四匪昨已提出槍決

（專訊）二日下午六時，穗警備部槍決劫匪四名計開㊀李松炳，又名李炳，廿九歲順德人㊁李廣源，又名李源，廿六歲順德人，㊂劉……歲新會人㊃李珠，卅八歲順德人，四匪曾於本年二月十六日，械劫漢民南太平通津黃天榮律師，及二月十九日，維新路三六三號……

打法官荷包 匪贓并獲

（專訊）地檢處檢察官趙克明，二日午抵法院門前，被匪陳祥窃去袋內港幣四十元，趙發覺即拘獲該匪，渣法警帶返，在匪懷中搜獲原贓，扣押候辦。（慶）

中馬票頭彩後 魚欄司櫃辭職而去

頭彩落澳門 此為第二次

（澳訊）夏季馬票頭獎證實落在澳門，由澳悅順昌魚欄三個司櫃合資購得，當馬票開獎後第二天，即有人傳出，謂該號司櫃獲中，當時報章上曾有發表，三司櫃一時急然起來，連忙向報館請求更正，但因該消息係由該店老板証明，故未有更正，迄至各人聯合赴港收款歸來後，即以「馬票中彩者」名義，分捐資各華人慈善等機關，因而馬票中彩，此三位司櫃乃無法遮瞞，他們許多親友，遂紛紛向之道賀，而有等規模較少之慈善社團之類，亦頻派人向渠請求大筆捐輸，此三位中彩者大財到手，自然不便居人籬下，同時又為減免麻煩起見，他們三位一體的，統于最近向老板辭工而去。馬票頭獎落在澳門，是一件限少之事，自去年春馬票頭獎第一次落于澳門人手上後，此次則屬第二次。

新興記渡撞爛民船 船東要求賠償千元

（專訊）民船意合發號受僱儎傷兵赴容奇，回程附搭元發輪拖行，廿九日抵沖埔沙；被航行江省綫新興記渡迎頭撞爛船旁及架板櫈頭等，損失約港幣千餘元，昨船東關維平投報民船公會，請協助向該渡要求賠償。（澈）

擄劫悍匪 判刑三年半

（專訊）前駐防花地田尾村聯防隊中隊長杜倉，前被黃伯漢等均和市商民扭解法院，控其藉勢投淅向均和市大有年巧泰等米機勒索……及搶劫恆益米店，據判決：杜倉共同強暴脅迫，使人不能抗拒而取他人財物，處徒刑三年六月！（慶）

禪港紙輔幣 銅仙有……

（佛山專訊）……一元以下輔幣，前月底換竣，敏感份子早已停止收受，轉用銅仙為代，仙價回漲……，但銀幣短少，交易，頗感困難，……昨午每元四十八枚，……銀幣一角作港紙五……

盧報圖侵佔 店伴判拘役

（專訊）六二三路一三四號益豐成雜糧店伴曾坤，前向德宣分局盧報匪劫，並刺傷其腿，經該局查悉，係曾串友以苦肉計，侵吞貨欵，扣曾解法院訊辦，庭判決，曾坤共同侵佔自己持有他人財物，處拘役廿二日！（慶）

博羅防軍俘匪一名

（博羅專訊）駐博羅防軍，昨派第三連進勦土共黃秉鈞部，激戰一日夜，匪不敵，向柏塘方面潰退，該連乘勝追擊，生俘匪李炎乙名，繳駁殼乙桿，李為八德鄉李鶴村人，卅日解惠陽師部核辦。（懷）

興梅公路 恢復通車

頭埈老隆轉興寧汕頭拍來電報各輪巴抵老隆。又興梅公路已恢復通車，每客收穀十八斤，搭客極形擠擁，貨物則甚稀少。（詠）

東江輪載疏散民衆 經猪頭石遭匪洗劫

（惠州專訊）惠州河源老隆綫利豐大通泗安等輪由河源開老隆，駛至藍口河面，國軍前頭部隊勸勿繼續上駛，但因輪所載男女搭客均穗市疏散回興寧大埔焦嶺各縣原籍者，勢難折回河源，用將國軍要求准予航行，國軍查屬實事，特許通航，距一日各輪駛至豬頭石河面遭匪洗劫。

惠陽成立清鄉委會 委員人選均已推出

（惠陽專訊）惠陽縣長黃佩倫，前奉令組織清鄉委員會，去月廿七下午二時，召集各機關首長開會，決議組織辦法如下㊀定名為「惠陽縣清鄉委員會」㊁定名為「惠陽縣第某區清鄉委員會」各區委員會委員，除奉指定外；并每鄉區推選地方正紳一人為委員，計第一區推選鄧文開，第二區方振霖，第三區劉維嶽，第四區馮觀光，第五區吳肇和㊂各區會劃分依照地方實情，根據過去行政區劃分，分設六個會，第一區設甲子，第二區設淡水，第三區設橫瀝，第四區設平山，第五區設多祝，第六區設稔山㊃各區會正副主委，指定為第一區會主委黃祥球副黃譽文，第二區會主委馮華副鄭其靈，第三區會主委劉文琴副羅金祥，第四區會主委李奐章副許玉琪，第五區會主委陳鼎副蔡封堯，第六區會主委顧耀庭，㊄縣會副楊朝緒。縣會總幹事下設幹事五人，由縣府參會縣黨部警察局各指派職員一人兼任，業務分配，由主任委員指定之。㊅縣會定期六月可成立。㊆縣會經費，由總幹事擬定預算，提請下次委員會議決定。㊇縣會辦公地點設縣府。㊈縣會印信，由會自行刊用報備。（懷）

取魚宵夜 槍戰傷人

（禺南專訊）前日夜半，顯社鄉禮村保自衛班隊員往村口孖祠堂前魚塘取魚消夜，與看魚者發生誤會，互相開槍掃射，歷數十分鐘，結果看魚人高壽腿部被擊傷。

驗明無烟癮 祇犯勒索罪

（專訊）番禺蚌湖鄉自衛隊員楊沃堅，前向本市十三甫南約廿五號顏樹，勒索港幣一百二十元，復唔吸鴉片，為父楊林德報鄉公所拘解地檢處偵辦，經紀前報。檢察官以經法醫証明楊無烟癮，烟毒部份免議！核其所為，實為恐嚇罪，昨巳提起公訴，移送刑庭審判。（濤）

責備妹夫反被毆 教員請驗傷

（專訊）長壽東路其昌英文學校教員朱廣堅，一日由校返光復北路第三甫卅二號之二家中度節，其妹朱靜碧歸寧，哭訴被夫單振龍虐待毆傷，廣堅大憤，奔赴妹夫家，向振龍責備，振龍被責益怒，糾集其兄單訪能單請能等多人，到岳家尋仇，用鐵器毆傷廣堅流……

水巡隊捕五劫船匪 兩處贓物先後起回

（市訊）一日下午，警備部水巡隊，破獲一宗水面劫案，緣該貨船一艘，滿儎洋雜貨物，駛抵南石頭對面冲口附近，被匪洗劫，事後貨主陳漢來廣州水面治安機關報案，水巡隊長張寶定，親率裝甲快艇兩艘，隊員卅餘人，攜備輕重機槍多挺，前往圍剿，先抵南石頭，知會軍警……南石頭檢查站，即出動搜捕，在中口擒五匪并繳獲快掣駁殼及長短槍數桿，在圍內搜回贓物一部份（如夏威惟布料笠衫等）解部訊問，匪供出仍有一部份贓物，安放惠福東路民星新街十八號內，張隊長帶隊員按處搜查，果起回贓物一部份，二日將匪贓解司令部發落，此案起結，不出十二小時內，可謂神速。

南海被人刧殺 吉利墟烟老板

（南海專訊）去月卅日凌晨三時許，二區吉利墟烟寓主圖浴，收檔後攜烟膏現款返家，行經海口坊，被人轟斃，掠去所有。

內街建築街閘 限十五前完成

（本市訊）市警局昨通電各分局㊀刻日會同區公所區代表等召集坊衆代表商建內街閘分保或聯合數保辦理㊁收支經費以收支相抵集築捐為原則㊂建築位置圖案器材，先報分局核准㊃馬路無須建築，并不得妨害交通及消防㊄限本（六）月十五日前完成，報局派員檢說。

清遠四會共剿土共 克復四會地荳墟

（清遠專訊）清四三坑太平秩序恢復，邊境土共羅發歐新蘇陶等部，近向四會縣境地荳墟等地竄擾清遠三坑太平，已誌前報，去月卅日晨四時許，廣寧四會清遠三縣聯防處主任潘漢岳，由三坑防地出發，會同四會駐軍向四會東平鄉塔逕鄧案之間夾擊，劇戰三小時，將上開各村莊克復，是役土共傷亡百餘人，團隊無損失，現潘主任仍駐防地荳墟，繼續搜索，剿……

東郊五區組聯防隊

（專訊）市東郊龍洞洗臘揚，石牌，車陂，寺佑等五鄉區所長，昨假寺佑村召開治安會議，決議：籌組五區聯防自衛大隊，并選出籌備委員。（偉）

……電方便醫院昇區救濟，旋即斃命！（炳）

……強姦未遂，處徒刑二年六月！（慶）

警備廿二大隊 湯吉炎任隊長

（專訊）穗警備部息：警備第廿二大隊，二日成立，派湯吉炎為該隊隊長，李寶龍副，負責維持本市治安。（總）

水口匪聞勦潰退 東江水道已暢通

（惠州專訊）駐橫瀝保安團黃廣揚部，昨在鐵冶派隊救護遭匪搶劫之曲江輪後，第一三兩連開赴水口墟一帶搜剿，匪黨聞風逃竄，第三連留駐水口墟，東江水道一團開返橫瀝，第一連始告安全，距有匪首觀芳黃亞傳，率匪二百餘來犯，經激戰至一日上午三時，匪始不支，向凹背村及一條龍等地竄去。（昧）

佛山奇熱

（佛山專訊）連日天氣奇熱，華氏表升達九十度外，加以驕陽如火，居民苦之，市面茶居冰室生意，頓客突增，多在行人路下榻，睡在戒嚴時期，亦穩睡路邊，雖深夜暑氣仍未消，市民……二日午汾江水位已退至下遼尺，料再奇熱兩天後，可能完全退落，附近各鄉頭造田禾，可不虞潦災，兩週後，四鄉來穀多，價格日降。（理）

南海縣長昨接任 三個科長已內定

（南海專訊）新任縣長梁鎮寰，二日……長三科，原任軍科長……（理）

昨日市況

穀米市仍吹淡風 粮市公價昨無改變

（專訊）昨日東增土穀，因來途難化算，無新價，按慶應可數，早盆淡風依然籠罩，再復淡順一元數角，仍然不行，北江土穀，運到東欄，穀六七十萬斤，但西午後買客更少過問，市運到應市，穀市開盆，況沉寂，頹風莫挽，而客意懶慢，無力捧場，實家因急於現款週轉，市勢異常冷靜，貨家機苟有斟盆，仍允卸價就範，但結果買客進貨，少管佩止，無大量成交，積卸價數角至一元，成交盤有萬餘二萬斤，午，迨至晚盆，淡風依然遍佈，後更形冷落，各種谷價無力，淡跌後，仍少買客乘間，看後市仍屬疲慢。沙基米市，以轉價逐步下瀉，米市人心，愈形趨淡，倘客販家以門市滯弱，不急於補充採購應市，但各埠白米來存續就……

東欄谷價　北路絲苗谷每市担廿二元五角，新元五角，竹零五角……，正果絲苗二元，……，湘朴米廿……

外圍谷價　（專訊）昨日外圍谷價：北路絲苗……

米市　上齊眉米每市担卅九元，下齊眉三……

成盆　粘谷廿一元五角，赤坭西粘谷廿一元。

米粮公價　二日米粮公價如下：（批發價）齊眉七元，絲苗六元二，銀占六元八，雪米五元六，興白五元，早元，七種五元六，白湘機四元六，（零售價）齊眉七元六毫二……（勁）

肉類公價　（專訊）昨日肉類公價如后：西江大猪一〇〇，……生牛一〇八元，（市担）猪肉一元六九分，牛肉批發一元四一分，零售一元五〇分，……鯇魚一元二五分，……大頭魚一元二〇分。（欄價司斤）（勁）

端陽節過後 猪隻滯銷 市價狂跌

（專訊）端陽節前，生猪市價，迭趨高漲，各江販運猪商，以有利可圖，紛紛辦運猪隻來穗，如潮湧至，一時急水難消，端陽節過後，市……因此東欄大猪，鈎途……常滯弱，各種大猪市價，狂跌四五十元，小猪市價，低跌過百元。東欄猪價錄後，西江大猪每司担一百十五元，山大猪一百一十元，順大猪一百一十元，猪一百廿元，小猪一百五十元。（元）（專訊）昨日生牛公價，每司担一四三元六角，猪肉每司斤二元一角，牛肉……

柴薪有價無市

（專訊）柴價巴無好轉，雖有大量貨物沖塲，仍屬有價無市。（棠）

僑滙支付牌價

（專訊）昨僑滙支付價，經央行改訂如下：美鈔二六八〇〇〇，英鎊六四〇〇〇〇，港幣四〇〇〇〇，盧比四八〇〇〇〇。（安）

譚理活 肺病 診療院X光 驗肺一元

歷任 廣州市市立醫院院長 市立傳染病醫院院長 廖漢潛醫師專醫肺病設備

美國高度X光鏡照驗肺病透視全身

特長 肺結核 預防針 肺病治療針 肺病及工氣胸針

開鏡透視全身：每日下午一時至三時免費透視照片不限時間

專醫：肺病咳嗽咯血痰中帶血潮熱盜汗胸痛哮喘消瘦

地址：太平北路一七一號三樓太平醫社：附設留醫電話一七零八九

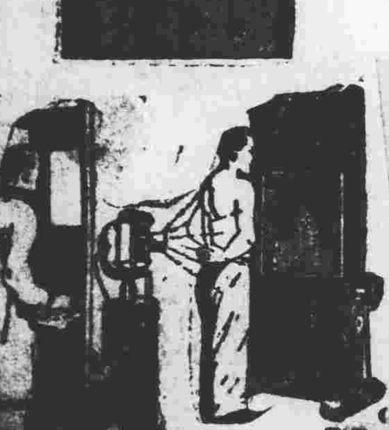

新式照肺即影即見玲瓏清楚立即判斷不至懷疑肺病吸血人工氣胸費用經濟不碍工作收效迅速治愈斷根診期上午九時至十二時下午二時至五時星期日下午休息

根治 花柳　擅割 包皮　針射 脫痔

診驗 痳瘋　根除 臭狐　補體 戒烟

法國皮膚花柳毒症性病專門 何棣華醫師「特長」

白濁白帶梅毒痔疔橫痃芒菓骨痛血淋腎囊腫痛皮膚血毒癬瘡概能一併混合特治立愈負責根治

過長狹窄粘連束勒含莖最新簡便安全無痛方法割除不用解線不用換藥即可照常工作即日回鄉

內痔外痔脫肛痔流血痔翻花痔漏管等老鼠偷糞新法針射自然干枯脫落絕無絲毫痛苦行動自娛

證像複什皮膚性結節性腫性神經性宜即早期檢驗診斷清楚施用近代最新特效治療仍可治愈

液窩汗腺特殊分泌臭汗常流臭氣四溢令人討厭最新簡便安全無痛剔除手術一次斷根運動照常

無論輕重年期遠近體質施用補體自身抗毒新法戒除自動自然斷癮絕無各種辛苦七天永遠斷根

設備完善檢驗治療手術室一切檢驗治療均備針射十元至廿元手術五十元起碼根治一百元至二百元（醫務院）原日太平南路現遷維新南路一七七號近高第街口斜對面大德路口轉角電話一九九六

根治 花柳白濁痔漏 （醫所）高第路一七七號

余自強醫師

安全無痛剪除包皮過長

易沃林老號 恒和丸

醫師 趙廷燊 內外兒科 毒症瘡科

本廿餘年經驗向用近代最新名貴特効崇華主理各科病症一經診治保証迅速徹底全愈 醫務所：長壽西路一三六號 電話一零二五二

數十年來獨沽一味女變單料專治血癬娼染毒面耳紅腫宿瘋痺心驚肉跳四肢瘡等症廣州下九瘋頑異來正華林寺前四二路西號

析產聲明啓事

先父遺下田地除留一部份為祭嘗外其餘按照五份均分經於國曆五月廿九日請保長及各親友見證公開抽簽分名份各管各業關於原字暫仍保留作為共有物特此登報聲明

徐遜亭　佩亭　祺亭　善亭　耀亭　同披露

承退股聲明

退股人譚生堂姚文意將本人原日占有杉木欄路七十四號聯興九金生受生堂二股姚文堂半股頂與股內人勝興堂承自後該號生意盈虧概與兩堂無涉特此登報聲明此佈

承股人勝興堂 退股人譚生堂姚文章 同啓

遺失身份証

本人領有太平區第四保一甲十一戶國民身份証一張三九五四九號除申請補發外特此登報聲明
何浩謙啓

買車聲明

本人買受大元堂尹湛郭源君自置士耳達（一九二七年）大貨車一輛車牌一六一二四一六號引擎號碼（9B1360）經已立據雙方交易清楚如有來歷不明及轇轕情事希於三十八年六月一日至六月三日止登報聲明內與賣主理妥以後概與本人無涉特此登報聲明
何國雄啓

買田聲明

本堂憑中買受姚星環祖遺稅田二坵所有坐落五州市石牌鄉寺右村一坵土名石龍面積二畝〇市畝一坵土名沙園面積一畝四一〇市畝經已交定立帖准明本年國歷六月五日立契交易如有華洋轇轕及債務等情請向賣主清理此後概與本堂無涉除標貼外特登報聲明
姚餘慶堂啓

買屋聲明

本堂憑中買受莫煮德福巷第二號門牌吉屋一所有政權狀為準所有上蓋石一概俱全經交定立帖訂明本年國曆六月二日交易該屋如有洋華轇轕手續未清祈於本月二日以前聲明交安一經交易概與本堂無涉特此聲明
陳永昌啓

買舖聲明

……段內高第西街門牌……二號陳生自置舖業一間深濶照登記圖為準經立定貼鐵定六月八日交易如有來歷不明其他轇轕請於未交易前與賣主理妥一經交易與買主無涉特此聲明
梁友泉啓

置業聲明

本堂買受楊恭禮承楊鑒歷六月七日交易與該業權轇轕務於明前與本堂經分份下有桂洲白驚洲松園基塘一號稅七畝二分經交定立貼准國賣主理妥一經交易與本堂無涉除標貼外特登報聲明
顯宗堂啓

置業聲明

本人憑中介紹買受林四南蒙聖分局段內耀龍上街門牌六十七號所有上蓋磚瓦木石門扇連地俱在內經立定約卜吉六月七日交易清楚該舖如有來歷不明轇轕未清請即向賣主同中理明一經交易概與本堂無涉特此登報聲明以免後論
陳鄭氏啓

遺失聲明

本人在廣東建設廳所用小章內刊李宗秩於五月廿三日交代清楚後遺失如有任何人拾獲該章作為無效特登報聲明
李宗秩

第十八期

每星期發刊二次

主編：陳式宏　嚴南方　呂偉剛　雷魯萍　駱傑興　馮之正　葉因泉　黃超
製版：呂彬

立法院對新閣投同意票

政院何院長辭職照准後，李代總統卽決定提名居正氏為政院長，由立院舉行同意權投票，結果竟以一票之差被否決。（下圖）投票情形，（左圖）開會時情形，（陳西玲駱傑興攝）

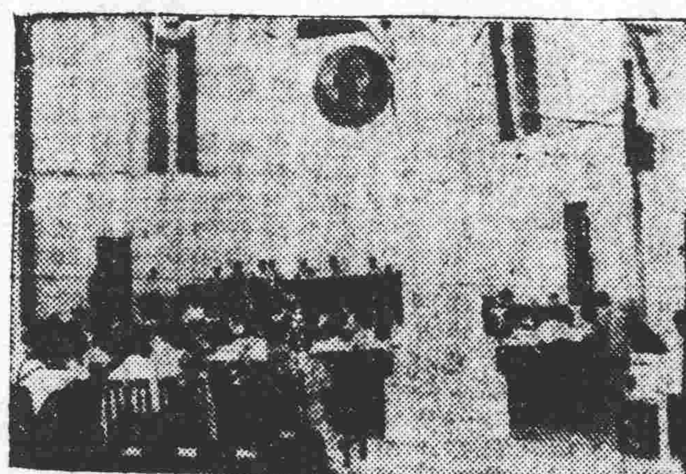

（右圖）狀元坊揭開建築形情（左圖）女雷法名家鄧梅葉小姐與陶冠文律師舉行婚禮（呂偉剛攝）

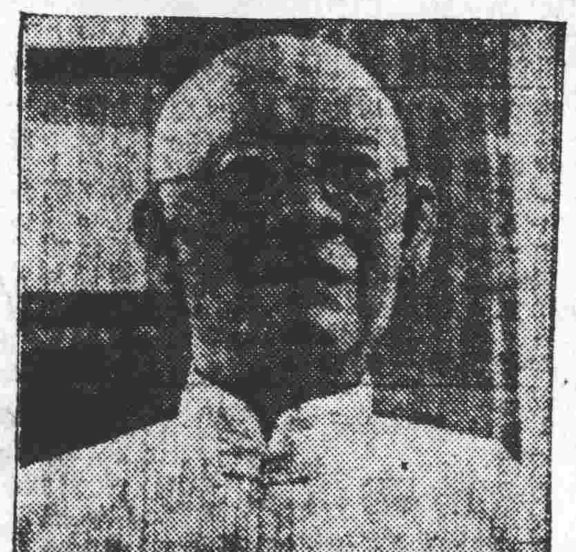

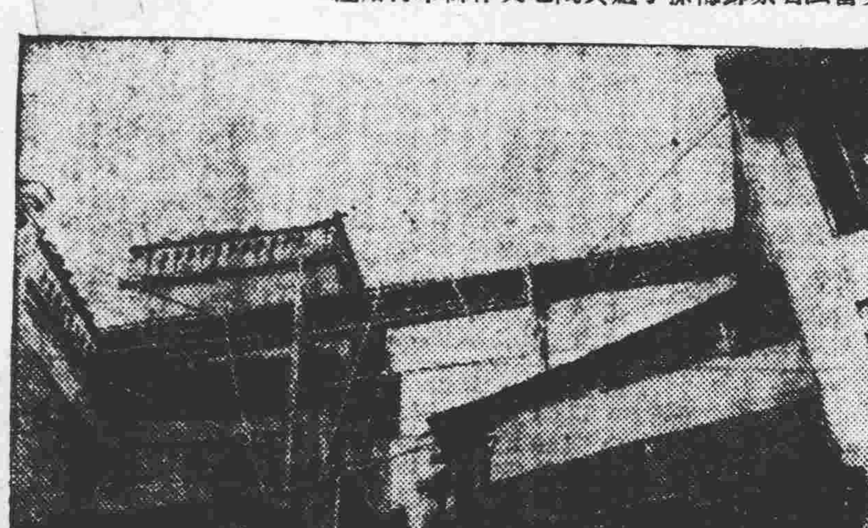

（右圖）熱心保衛桑梓之李福林將軍（雷魯萍攝）（左圖）穗市商戶籌建馬路天橋以備不時之需，圖為德星里之天橋（駱傑興攝）

警犬

警察機關每畜養警犬，經嚴格訓練，以助探員偵察及破案工作，其動作靈敏，行動機警，殊使人嘆服。右圖示警察人員被敵方綑綁，警犬跟踪跡將繩索咬斷時情形，左圖示警犬利用其特殊嗅覺機能追尋匪跡工作時之姿態。（呂偉剛駱傑興攝）

警犬尋獲贓物後卽咬問報案（駱傑興攝）

為富不仁

黃超作

廣州市行情表

穀米（銀圓本位）

（米市零售公價市担計）

品名	價格
齊眉	七元六角二分
絲苗	七元四角
銀占	六元七角五
雪米	六元〇九分
興白	六元三角二分
七種	六元〇九分
早米	五元七角
湘機米	五元七角

（米市批發公價市担計）

品名	價格
齊眉	七元
絲苗	六元八角
銀占	六元二角
雪米	五元六角
興白	五元八角
七種	五元六角
早米	四元六角
湘機米	四元六角

（米市成盆基數市担）

品名	價格
上齊眉	三十九元
中齊眉	卌八元
下齊眉	卌七元
絲苗上米	卌五元
絲苗中米	卌四元
絲苗下米	卌三元
銀占米上	卌二元
銀占米中	卌一元
銀占米下	廿九元五角
粉雪米	三十元
下雪米	廿四元五角
金山粘	卌三元
西粘米	卌二元五角
洋粘米	卌二元五角
油粘米	卌一元
珠早米	廿五元五角
七担種上	卌元五角
中	廿七元
下	廿六元五角
新興白上	廿七元五角
中	廿六元
下	廿五元五角
小鮫米	廿一元
鮫米	廿一元五角
下	二十元
上大糯	五十二元
中糯米	五十元
下糯米	三十二元
橫玉糯	九元
篩底糯	五元

品名	價格
	一百〇一元
大菜油	八十八元
土搾生舖	三十三元五
大豆餅舖	廿六元五
川果仁	七十七元
川生仁	七十二元

糖麵

（担計基數）

品名	價格
省營糖五羊牌	四十元
榴花粗砂糖	四十元五
海口白糖	三十元五
河源片糖	十五元
羅頭片糖上	二十一元
糖粉	一十四元
蘇灣片糖	一十五元
箱庄片糖	二十三元
利朗麵粉	六十四元
綠多福麵片	六十一元
漢口兵船麵粉	五十三元
紅綠牡丹麵	六十一元
滬兵船牌麵	四十九元五
天官	四十六元
白菜麵	八十六元
紅雙麥	四十八元
50磅沙士堅	六十四元
50磅鐵橋麵	四十元
50磅雄鷄	四十八元

猪（司担）市

品名	價格
北江大猪	一百十五元
西江大猪	一百二十一元
本地大猪	一百一十一元
佛山大猪	一百一十一元
中猪	一百二十一元
小猪	一百五十元

工業原料

品名	價格
二〇〇公升散庄火水	八十八元
（有照）	
翻啤紅桶火水	百〇五元
原啤紅桶電油	七十五元
二〇〇公升散庄電油	六十二元
上白花士苓	五[illegible]
黃花士苓	三角三
月嘜哥士的（新証）	二百八十[illegible]
海口椰油	一百四十[illegible]
美國規膠	三十[illegible]
車口圖膠	七十[illegible]
九片白膠（新稅）	九十八[illegible]

華洋雜貨

品名	價格
三角嘜梳打粉	四十一元
二百磅綿桶白蠟（新稅）	九十八元
大欄牛油	一百廿六元
硬脂酸每磅	八角
福桃白車線	五十四元
大吉牌車線	四十五元
三羊牌車線	三十五元
紅蝠牌車線	三十八元
一骨竹樹花絲襪	十六元
一骨竹樹線襪	十元
上海福字96毛巾（打）	七元六角
上海83麗字毛巾	六元二五
上海雙手毛巾	十元
裕民金馬印色	十元〇六
世界印色	十元
廣東紅棉長球鞋	四二元
紅棉進步鞋	廿八元
紅棉膠拖鞋	十二元
大號柯士林電池	二元二
大號孖七電池（打）	二元二
三號柯士林電池	二元六
45孖七B池每個	七元
三鳳萬花膶	十四元
三鳳細杏仁（打）	六元
三鳳海棠粉	二元五角
巴黎香梘（打）	一元四角
巴黎蝶皂（箱）	十四元
許修五皮膚脂專治皮膚	[illegible]
滅毒每打	五元四角
許耀慶皮膚膏痔瘡膏（打）	[illegible]
許耀慶發冷水大	[illegible]
紅印興華藥皂	[illegible]

豆類（司斤）

品名	價格
湘黃	二十八元
九龍黃	三十九元
西珠黃	三十一元
漢口烏	廿九元五
左江烏	二十九元
湘烏	二十七元
漢口綠	四十五元
明光綠	五十六元
西江綠	四十五元
北江紅	一百元
祟明紅	九十八元
東眉豆	五十四元
漢口青	三十二元

三鳥（司斤）

品名	價格
上大鷄項	四元二角
中鷄項	三元八角
老鷄	二元五角
生鷄	二元六角
線鷄	二元八角
大鴨	二元七角
中鴨	二元二角
細鴨	一元八角
上毛鵞	二元四角
中毛鵞	一元七角

油（司斤埕）麵

品名	價格
土搾生油	四十五元五
至	四十五元
湛江生油	四十五元五
至	四十五元八
北江生油	四十五元五
汕頭生油	四十五元五
北海生油	四十五元五
茶油（担）	一百卌五元
足力木油（担）	

永漢　夏令鐘　兩點正　三點九　八點正　九點九
即日聯映
中山　夏令鐘　一點半　三點三　七點半　九點三

地獄名奇頭　晤睇冇得彈
第一部極打新頭　離奇怪誕巨片
任何恐怖片冇佢咁恐怖　任何奇趣片冇佢咁奇趣
係人都怕打入地獄
係人都想睇下地獄
墓利遊地獄
珠璣編導
伊秋水　容玉意　劉克宣　主演

一代歌王　小明星　晉咨宛在唱名曲多情燕子歸
法國女明星表演肉感脫衣艷舞蝕骨銷魂！

中國　二點正　四點正　七點半　九點三　夏時
今天獨家獻映　豪華香艷熱情奔放哀情巨片
何處不相逢
路明　黃河　嚴俊　合演
海濱裸浴　情根深種　春風一度　大錯鑄成　舊燕重逢　香消玉殞
下期選映　永華歷史　戰爭古裝　無敵大片　國魂　劉瓊等十位巨星合演

大德　夏令鐘　一點半　三點半　八點三　九點九
即日聯映　端節娛樂
最新戲寶　古裝熱鬧巨片
羽佳

七枝名曲　六場武戲　十幢大景
陸飛鴻　林妹妹　人人讚好
洪仲豪編導
天壹小鳥　林家儀　羽佳
羽佳大唱四省聲調小曲馬喉二王運環怪腔
沙陀國借兵攻城池千軍萬馬
王彥章翻江海大打
羽佳表演鬼馬古典
新新　夏令鐘　一點正　三點正

西關泰　即日聯映　熱鬧輕鬆喜趣打鬥粵語歌唱巨片
羊城　夏令鐘　兩點正　三點九　八點正　九點九
院優待觀眾大減票價
容小意　伊秋水　伍麗嫦　劉桂康　周志誠　黃壽年　合演
一姻緣一線牽
兩枝　詼諧　旖旎
笑料別開生面　十餘北派武師會演

蘇聯鉅片之二　「西伯利亞史詩」之後
以血還血
是第三次打擊的姊妹作
反法西斯　反侵略，從頭至尾全部激戰一氣呵成
「西伯利亞史詩」女主角　拉得尼娜
「西伯利亞史詩」大導演　貝里亦夫
樂斯　一點九　三點半　七點九　九點半
美華　兩點三　四點正　七點三　九點正
焚倉庫　燒油池　烈火沖天！　炸火車　轟橋樑　烽火遍地！

祖傳良方、獨特靈藥
痔瘡　痔瘺專家
五全名醫　涂全福醫師
專治男女內外痔瘡大便下血翻肛脫肛肛門裂痛肛門奇癢痔瘺成管久年不愈腫脹刺痛常流黃水等症不用刀針剪刺激廿餘年之經驗良方特効靈藥醫治毫無痛苦行動照常愈後永不復發凡久治未愈今欲免枉耗藥費而求徹底全愈者幸速診治
醫務所：廣州教育路鹽運西九曜坊四十六號　時間：每日上午前九時至午後五時止
保証斷根、限日全愈

雄視全市之——
好萊塢夜總會
地址：西濠二馬路廣東大廈
昨天經已開幕
禮聘歌壇靚女　伍麗常小姐　播唱名曲
南北紅星　歌舞表演
環境優美。佈置堂煌
地點適中。交通利便
各種娛樂。應有盡有
歡迎參觀。不收門券

第十甫珠璣路車站　國民健康游樂場
長堤愛羣酒店對面　麗麗樂園游樂場
（日夜內容豐富金碧輝煌）
正牌天魔女　邵芙蓮．主唱名曲
大魔術家　翁達德．表演奇術
歌譜小生　靚少鳳　日夜登台主演
青衣花旦　林少梅
玉喉歌后　李慧　播唱名曲
世界曲藝團　王麗萍領導　西麼女草裙舞
不收門券
沙發茶座價最廉

太平戲院　定座電話一三八二七
有寶班　日月星
閃電變景　南佗始祖　由頭至尾　唔駛落幕
劍十三俠　下集　七
今晚八時開演
單看五面月夜大戰　各顯飛簷走壁工夫　驚人景已值回票價
曾三多　盧海天　譚秀珍　車秀英　胡鐵錚　王中王　張百慧　余麗臣　不分正副

（佛山大戲院）
……特別情商重金禮聘……
。朝氣蓬勃。非同凡响。
非凡响班
明晚開台獻演
轟動整個廣州連演八晚狂滿
是劉鴻零雁記外曼殊的蘇風流秘史不是紅樓夢故事。
風雪訪情僧
洪三和　景：張星燈光
（何非凡主唱主題曲纏綿三日）
何非凡　徐人心　小覺天　鳳凰女　白龍珠　梁金城　陳鶴峯

西洋裸舞團　過穗商情公演
即在天星戲院獻演
即晚增加艷香節目
裸而樂
全體裸露、翩翩起舞　真純藝術，艷而不淫
千里鏡攝影機即晚禁携入場
千古奇聞　只此一場　值回票價
精彩節目介紹　月下之戀　美人魚　雨中浴　處處草裙香　裸而樂
頭場七時五十分　二場九時五十分　連晚狂滿

官賊・賊笑話一則

忽賊忽官亂世民痛　講到明亡在德不用

[illegible]

閒思時亂，似明末之世，流寇縱橫，官賊不分，民生凋敝，至於無可收拾。嘗聞自戰俘區中逃回者言，共軍頗以李闖為「社會革命者」，則共黨其亦以李自成張獻忠闖軍自命乎，而觀乎李闖兵迫帝京時，既陷保定而取宜府，時帝內庫銀，不肯發餉，用，必取給于戶部，戶部餉竭，乃微勸戚大璫助餉。遣太監徐高論嘉定伯周奎為倡，奎謝無有，不得已，奉捐萬金。太監王之心最富，上面論之，僅獻萬金，其餘各獻多寡不等，惟太康伯張國紀，輸二萬金。後賊拷王之心，追現銀十五萬，他金銀器玩稱是：周奎抄銀五十二萬，珍幣復數十萬……國楨寒守軍不用命，鞭一人起，一人復臥如故●上因命內侍……括中外庫金二十萬犒軍」此等情形，正與今日豪門「國戚」之不肯輸捐，時至今日，始向前線將兵勉強發銀元等也。「……而二三文臣，皆係章句腐儒，無益於用，但知結黨朋比，惟當自謀，並不知有天下國家之大計，而二三武臣，又以賊滅則天下太平無事，必為文臣所欺淩：故雖屢收賊，而不肯滅賊，蓋欲挾賊以自重●」此種情形，正使人驚怪，一何似請今日其將領叛亂，更至有

官賊之論：「時譜賊收則就撫，旋撫旋叛；譜官敗則從賊，旋降旋正」，廷臣任其所為，于是有官賊之論。」此正為今日若干叛從共黨之人物寫照，日前叛於漢江之陳一林，今日叛於東江之吳奇偉李潔芝等，亦正此等人物也。惟明末之禍，竟為吳三桂引清兵入關，而竊亡中國過二百餘年，奴隸生活，今日抗共除奸之戰如何，戰局正作嚴重之發展，賢人民舉手遮額相告之時，有不勝使人感歎者也，亂世之民，不鮮「兵多從兵賊多從賊」之感者，此亦是無可奈何，官賊使民不知死所。明末守臣之畏賊張橫，蓋有備旗二面，一為明旗，一為賊旗，賊至城外，則扯上賊旗，賊飽掠而去，於是又扯上官旗，蓋「門雖設而常「開」，一日之間，常有官賊數過者，不暇閉解啓也。如此笑話，益覺明亡之可痛，常記月山叢談載嘉靖年間一官守畏賊，而賊亦畏賊之笑話，初以為是滑稽者流之故為詆譏者，然世愈亂而奇事諸生，又似不覺其為怪誕矣，其事如下：

「潮州盜，自揮精銳者一約二百人，往汀漳行劫，僅四大黃旗，每旗濶一丈餘，可蔽五十人●官軍捕之，至五十步，賊尚不動，至三十步，賊旗始展，各奮勇以出如飛，斬將陷敵，如蹈無人之境！由是官軍望而畏之，止於數十里外，一帶村落，恐其行劫，每夕置酒，則出票令某村備酒若干，牲若干，妓女若干，無敢違者●既滿載，則出告示于闔曰：「某日本寨起程回，兵備及巡捕官軍俱免送」。及入潮境，他盜聞之，復聚衆攔道，揖曰：「多謝諸君取物貽我」。盜視難與敵，分其半與之：他盜乃舍去。又行不半日，復有他盜邀於道：賊怒與戰，不勝，盡棄所得，徒手而歸」。官軍畏賊，望風而逃，止於數十里外，不奇，而盜居然視官軍如兒輩，告示「免送」，斯眞荒天下之大唐，笑天下之大話也。夫明賊勢之坐大，其來也漸，官之不肯剿滅其一，軍無糧餉不肯戰其二，當時之「政治擺擂」清談誤國其三，豪門擁資自肥其四，天災人禍，致民亂其五，諸如此類，不勝枚舉，李自成張獻忠，不過各以數十人起亂，十七年間而又伏明社，豈無故乎，俗言：「人怕三分鬼、鬼怕十分人」。又曰：「邪不勝正」。殊不知自以為高明之家，偏是鬼瞰其實，是可懼也，願以勉之為政者。

三伏天之習俗　香海

六月稱為伏天，即歷書所名初伏二伏末伏也，何以言伏？根據載籍云：「伏者謂陰氣將起，迫於殘陽而未得升，故為藏伏，因名伏日，故謂之三伏」。三伏天為最暑熱之天氣，不宜於作事，樂善好施者，每於此時施茶贈藥施扇等，以行其善，杭俗人家，則於初伏日殺雞煮肉，闔家大嚼，謂伏日食物，較平時格外滋補也，並購齊萬六一散等藥，沖水令小孩代茶飲，謂能驅熱消暑，或有將生薑於日中晒乾，名為伏薑，儲作藥用，遇有患胃痛者，用水沖薑飲之，即能治愈。又婦女是時咸往廟燒香，謂之「燒伏香」由六月朔至初六，在廟宇禮懺，供奉斗姥，燃黃色燭，俗稱拜斗，一般迷信者，於此六日中，茹素持齋，戒殺生物，俗稱「吃斗素」。

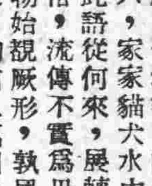

又六月六日，人家每牽貓犬浴於河，謂可避虱蚍，前人有浴貓犬詞云：「六月六，家家貓犬水中浴」不知此語從何來，展轉流傳遂成俗，流傳不實為丹青，孰知物始覩厥形，孰居莊嚴成壞住，劫前八萬四千日，橫豎飛走一一知其名，而況白老烏龍不同族，何以降日為同生，一笑姑置之，聽我為媒詞，司馬高才號犬子，拓拔英雄稱佛狸，烏員銘帶紛綺麗，韓盧朱鵲尤鬼奇，世上紛紛每生者，李義府與景升兒，金錢犀果洗著屬，但有癡骨無妍皮，貓乎犬乎好自愛，洞裡雲中久相待，伐毛洗髓三千年，會見爬沙登上界」久有是俗，不知何據。

又俗傳六月六日曝書籍圖書于庭，云蠹魚不生，前人有詩云：「三伏乘朝爽，閒庭散舊編，如遊千載上，與結半生緣，讀喜年非耋，題驚歲又遷，呼兒勤檢點，家世只青氈。」按六月六日晒書籍，不過為利用炎熾之陽光，然何以宜于六日，則不可解。又吳中僧寺，每於六月六日，出經書曝日中，召集村嫗，為翻經會，謂翻經十次，他生可轉男身，是則涉于迷信矣。傳陳文恭公宏謀撫吳時，曾有明文禁止翻經之俗，今不知民間尚有此習俗否？

大漢少林拳

龍譽山人文・梁惕予插畫

少年聞言，喝三德曰「喂，和尚幸勿口出大言，我之羅漢拳，乃少林正宗王五所授者也」三德和尚曰「挑！少林寺中焉有王五其人，此一定冒名者也。」少年喝曰：「和尚！汝大言炎炎，敢與我一較耶」少年言未畢，早已一拳，向三德胸部打來，三德右手一招，[illegible]

倘幸三德並未發力，只是輕輕打去，但少年已雪雪呼痛矣，三德曰：「後生仔，切勿輕易動手打人，今日若遇別人，汝早已瓜得矣。」少年見三德技擊高强，心中拜服，抱拳謝曰：「頃間冒犯，望祈恕罪，敢問大師法號？」三德曰：「貧衲三德和尚，少林派弟子也，剛從廣州回福建少林寺，路經此地耳」

少年大喜曰：「原來大師為少林寺高僧耶？素仰，久仰，僕名謝亞福，自幼好習技擊，恨未得名師指點，大師亦肯收錄為徒否？」三德曰：「衲因師弟童千斤臥病於此，不暇收汝為徒，待衲寫一信，介紹汝至少林寺拜至善禪師為師可乎？」謝亞福大喜，三德乃取紙筆，揮函一通，交謝亞福到少林寺。

廣播小說　黑心玫瑰（四）

白果作

第二年，羅棣橙於五十開一生辰，大排筵席，歡宴親友，事關富翁拜大壽，一般勢利親友，向持「巴結有錢佬，好過拜靈菩薩，」之心理，於羅氏壽辰之前數日，已收到各方之壽幛壽屏金壽字，壽星公等賀壽禮物，即當地之猛人及準猛人輩，亦以羅氏為富豪，過必需時可資籠攏者，也乘其生日，送禮致賀，藉為聯絡，以作下文張本。老羅收到大批禮物，滿心歡喜，於是編定請酒日，壽辰前一日，專請四親六戚，壽辰之日，則祇請官廳中人，後一日則請友好街坊，一連三天，張燈結綵，門外搭起個大綵棚，滿掛燈色，其豪華之處，得未曾有。比事早為匪黨所派出探者所知，即巢報告，計劃乘此機會，把羅棣橙擄去，此賊黨雖不多，但有一個詭計多端之賊師爺胡運，匪首陸霖忠，另有三個頭目，皆為具有膂力，精於武技者，此外黨徒十餘人，成立一個小堂口，名曰：公心堂，結集附城一隅之地，常向商民打單勒索，截劫渡船，擄人勒贖，久已無惡不作者，祇因其平日擄劫之計劃週詳，常常避過官兵之耳目，官兵方面又不知其賊巢所在，無從進剿，加以當時為清季，太平慣久未戰爭，刀鎗多已朽坐生銹，故雖有商民持所接得公心堂之打單函件報請保護，亦循例存案，口頭上話派兵保護而已，因之造成匪黨日益披猖，此次師爺運得接情報，謂羅棣橙拜大壽請酒三日，便於烟榻上與陸霖忠計議，如何擄得羅棣橙？陸霖忠為一個有勇無謀之輩，向來以阻止命平打得見稱，當師爺運問其欲用何方法擄羅棣橙時，彼謂欲以單刀會魯肅之硬打硬工夫，於老羅壽辰之前一日讌請四親六眷之時，逕往擄之，師爺運方吸鴉片烟，吸罷一口後，謂：「此法不可行，因為我輩造世界，不外想錢，第一晚落拖，未必有好行也！」陸霖忠話：「第一晚到赴席者，乃利其四親六眷，所佩戴之珠鑽首飾必多耳。」師爺運謂：「巴奄得老羅親戚無多，縱有，亦係窮鬼縣正堂為多，有行者無幾，雖然目的志在老羅，但既巴興師動衆，順手牽羊，亦應牽一隻肥羊也。」陸霖忠問：「要邊晚落拖為佳？」師爺運曰：「最好就在其壽辰之日，因為是日有不少官場中人參加，除作一籌外，仍可向若輩作示威之舉焉。」陸霖忠大以為然，即請出計劃，如何如何？又分配工作，以陸霖忠與三個頭目負責入屋行事，另派兄弟在外接應焉。（未完）

讀者注意：此段即日下午六時四十分，在本市府廣播電台由作者生白果講播。

鬼神之道（上）

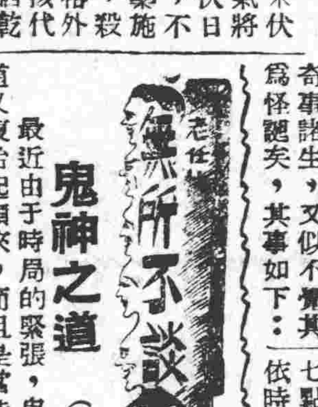

最近由于時局的緊張，鬼神之道又復抬起頭來，而且是當時得令的，五花八門，盛極一時，十二嫦女的聯同禮拜十二間廟的無稽傳說，已由城市傳播到鄉村，很多婦女在熱心地實行着，據稱可以消災免難，其實是可笑可憐！

尤其是盛行一時的，却是不知那一个神棍，發明了一種「避難符」，據說懸在身上，一切災難可免●在這一個時候，人人都以為有什麼災難快要來到目前，正在苦思無計，不曉得怎樣去躲避？一旦聞說有了可以避難的避難符，雖然會懷疑那一度符的功用，是否可靠？不過所費無多，姑且購買一度，懸在身上，縱然沒有功用，也不會有什麼害處，心靈上却獲得了一種慰安●部份迷信根深的人，更認為絕對可靠，有恃無恐。這樣一來，每一個人的所費雖屬無多，神棍們却刮了粗龍●

還有市上的廟宇，和卜筮星相的攤市，日來也熱鬧起來，不少到來光顧的，是智識界中人。他們雖不是迷信，却要無聊地試試，因為太過替未來的命運担憂，找不出一個答案●

肉食者「不問蒼生問鬼神」，影響還不很大，可是「天下蒼生問鬼神」，却是時代的悲劇！

電話之功　達夫

電話好在不靈　不然好事難成　一點聽錯七點　一場風雨定情

張其斌與鄭瑞儀，情投意合，熱戀巳近成熟期，雖未至于膠投漆中，然而姻緣非常，距水到渠成之期將近。是日，張其斌撥電話約瑞儀遊荔灣，電話既接，來聽者確為瑞儀，其斌曰：喂，瑞儀，今日一點，荔灣海角紅樓相見，得聞否也？電話不靈，聲音模糊極，瑞儀聰明過步，以為七點才是遊灣時間，乃一點誤為七點，一聲允諾，各備依時赴會，張斌午飯後，整衣裝，溢赴荔灣，時候到了，芳踪渺然，逾一時，乃未到，奇瑞儀素重諾，何故今天竟失信，三點矣，仍不見，張其斌方悵悵欲去，忽有老友胡生獨會來，寒暄罷，張其斌曰：來此不挾侶，復有何興味，胡生作神秘之笑曰：吾步君之後塵耳，君來不挾侶，我又何以挾侶？其斌嘆曰：今日本約瑞儀共來，乃竟失約，正悵悶無巳，胡生曰：悶乎？我介紹個膩友作短期遣悶好不好？其斌曰：[illegible]曰：你眞鄉里，且不知尤物多在是間，開聲而可致乎？其斌本鮮遊于是，未知底蘊●瑞儀不來，巳大失所望，聞有此好去處，念開開眼界，廣見聞亦佳，于是兩人逕入休憩室，室雖木建，然佈置簡潔，新床新帳，水冷風凉，胡生召役斟數語，俄而兩女至，果艷者，洽談之下，溫婉可人，既而胡生挾所歡出室，且為扃戶，幽室無人，坐對好女，伊誰可坐懷不亂，既則胡生又雙攜纏綿之餘，自願破慳囊，請晚飯，正當冷斟熱飲，其斌舉頭一看，鄭瑞儀濃裝，坐小艇渡河來，其斌眼怨，立離席相迎，瑞儀曰：何以約得時間如此之夜？其斌曰：我約一點，你七點來，遂約在你，曾我之咎，詢問之頃，始知電話誤聽，其斌正與瑞儀泳清波，談情話，風雨驟至，遙望，滾滾汀流，白波湧如山，瑞儀縐眉曰：風大雨大，波浪翻湧，歸不得矣，如何打算，還回電話果死人也，其斌一度尋幽，巳屬識途老馬，慰瑞以不須憂慮，且尋小食，其斌早存野心，故勸飲，薄醉入休憩室，戀人一變，幽會風雨，看退凉生，未免有情，誰能遣此，果也無逐雙飛，花開並蒂，天明而返，詎不幾日，其斌與瑞儀，毒病大發，瑞儀嚴詢其斌，懊喪而直告以如此如此，初不知電話之誤，且以為失約不來也，故一閙而召此禍，害瑞儀大閙，其斌曰：雖然害人不淺，然假若無此好結果可屬，則我倆姻緣，婚禮將不知何時始告實現，今雖小痛苦，然獲得大解決，將功補過可也●瑞儀亦笑曰：然則電話不靈實不該罵，若聽清楚為一點，則無從誤成好事矣●

一笑荔枝來　天生

二十斤荔子　二十塊鹹龍　登堂圖好會　誰料遇牛公

辛樹仁以寡佬居學旅，見房房皆雙雙對對，頗興家室之念，一晚乃獨行鬧市，時細雨霏微，遊人大減，有賣荔枝者，女而艷者，辛本無意市荔，此行端欲散步，雨益密有歸意，既見賣荔人，視女僅御舊綢衣，有瑟縮態，辛視荔雖不佳但戀其人，因問值多少錢？女索四毫，意態純直，而無口馬，辛曰：尚有若干也，女擱眉曰：今日買來五十斤，沽出不及半，此處估計有廿斤許也。辛曰：荔巴舊，明日當壞矣，奈何？女曰：蝕本而巳，辛曰：我欲同你全購，但力不能勝，女頷之，辛曰：汝能為我送至家否？女問送何處？辛謂山陽學旅，女似識其居，曰，此余同街之旅店耳，余順便返家，可為爾送往，乃與偕行，辛欣然領之行，迨至學旅，辛啓戶延女入，女索值，辛故泥之，詢其家世，知女姓周，名萍，家有母，父死不久，母以針工度日，近日見同居者賣果，頗獲利，冀獲蠅頭，不料日有虧折，辛以其寒微若此，母女何能度活，女有此姿色，而能安貧不隨人作墻花路柳，大羨也，因謂女曰：然則姑娘家境蓋非[illegible]節實巳籌安否？[illegible]冒備乎？女謂窮[illegible]令，無所謂過節[illegible]免饑寒而已，辛復[illegible]巳否嫁人，女赧顏[illegible]，辛曰：如未也，可為介紹，女曰：不與汝語此等事，給錢來，儂欲去●時夜深矣，辛出廿元贈之，挽入懷，應手而得，觸膚不拒，尋解衣登榻，則非完璧，然正喜其嬌也，并無首尾，恨一宵苦短，瞬即雞鳴，女起辭去，辛請訂後期，女謂來時即來，不必訂期也，女去後，辛然有餘甘。翌晚，偶外出，街頭遇女，挾一少年郎，甚親熱，衣裝赳赳，誑章爍然，注視之，女似覺，飛一眼示意，俄又與身伴人作淺語，辛念此女既未婚，而已以陌生人，費小款即得一夜溫存，今又挾少年郎熱如此，非娼而何？憶彼言居同街，于街尾橫巷，熱認其處，試跡其香巢，果也得之，翌日往，陋室中，女浣于廳，辛入廖，撫女背，且曰：我尋到也，卿何自苦？洗衣奮亦愜耶？女舉步見辛，似驚，揮手使退，辛不肯，正彷徊，壯漢從內突出，一聲大喝，女亦罵以狂且，壯漢拳交加下，辛倉惶去，再偵查，婦實巳嫁矣，卅漢為其夫，暗娼之者，背夫偷食，夫至今仍不知頭巾變色也。

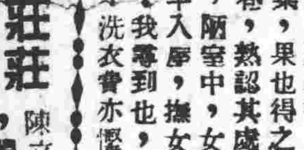

端端莊莊　正人君子　遂令佳人　相思欲死

陳立山傭於某店，生活頗好，體格強健，惟性情拘謹，年將而立矣，中匱猶空，同居咸促之，然立山以長應酧對，且謂當此兵荒馬亂，本市巴下令疏散，吾不愿多一老婆牽累也。立山固正人君子，花月場中，罕見其跡，工作之餘，更趨某夜校讀會計學，以是同居多譽之，而張碧珍小姐，尤讚其勤慎好學也。張小姐年逾花訊，任職於某游樂場，獨居，與立山交極洽，恆邀與笑談，然立山態如木石，莊其容，正襟危坐，不苟言笑，至是張小姐恆笑立山為柳下惠焉●一夜，張小姐夜夢乍回，聞梯間履聲橐橐，未幾，又聞敲門聲，出欲開門，微聞門外有人曰：立山汝想做柳下惠耶？既去，何又歸也，此雖庸脂俗粉，然亦足解寂寞也。旋又聞立山亟拒聲，張小姐乃開門，立山念足入，諸友睨張小姐而笑曰：原來有此如花美眷，是固不敢徵逐風月場中矣●語已呼嘯而去，立山有悃悃之色，張小姐但報之一笑，曰：陳先生，果如是好仔乎？少年不行樂何為？」立山欲有所言又止，噓良久，張小姐不解，再三請之，立山乃以無款對，張小姐撬頭示不信，立山不語歸房入寢，張小姐竟隨之入室，立山詰其何故，張小姐笑曰，夜雖不寐，欲與汝交談耳●立山乃招之坐：然有不歸之色，張小姐已覺，目之媚笑，未幾復歸已房中，攜花生來，立山問何為？張小姐以花生示之曰：剝花生助歡也，立山俯首喃喃不食，張小姐嗔且笑，偎立山側，撫其鬢，摸其脹，立山仍閉目不動，是蓄木人，張小姐乃欣然起，惜曰：是眞柳下惠耶？下榻，遍尋其履不獲，乃俯床下覓之，細視床下藥瓶纍纍，大奇，持瓶出視，見招紙，黯然失笑，藥皆補腎也！因笑謂立山曰：嘻！我估你真係柳下惠乎？原來為假柳下惠耳！立山羞愧無辭以對，張小姐乃嘆息而去●（白虹）

朋友譏諷　悃悃悢悢　佳人聞之　歡歡喜喜

目不邪視　以為君子　西洋鏡穿　原來如此

劉永福　進攻大梅嶺　苦戰佔山腰乎

中山客著　莫[illegible]子圖

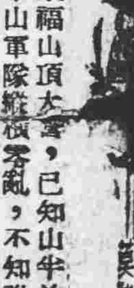

又劉永福山頂大營，已知山半前軍敵至，但不知敵情，不敢進援，又見半山軍隊縱橫零亂，不知誰是敵人，有滾石強弩也不敢放，劉永福奮勇當先殺入後營，防衛既虛，工事又弱，頃刻間巳被劉永福攻破，佔了後營，一見了營柵之內，有大井數十，是新鑿痕跡，大喜曰：大梅山不戰可下矣，乃令縱火焚營，由前燒入，當不容易，由後燒入，這裡並無防火設備，火發起來，無可補救，前營三處陣地，無法不退守，劉永福教手下大呼，賊軍可從容退上山，我一軍不予追趕，切實下山，我軍在山下巳經布成天羅地網，去一個死一個，果然但全軍反走上山，有些不怕死的走下山，但吃不起黃守忠山下那一個一個，長蛇陣一變，幾十挺抬槍，還附上強弓勁弩，來一個死一個，來兩個死一雙，又不得不反走上山，劉永福教堅守營壘，不來犯的不必攻殺，祇督率士兵，將後營佈置，滿豎木樁以防山上攻來。且說山上軍中總統帶李彪一聽前營巳陷，山半大軍紛紛走返大營，大吃一驚，如果半山失守，四面包圍，水道巳絕，如何久守●半夜裡又不敢冒昧進攻，一到天明，李彪山下一望巳驚心，密層層樁柱，一望無涯，山腰通都是黑旗飄拂，營寨若星羅棋佈，既不知來兵多少，下山進攻，如果一敗，更加氣餒，沒有辦法，祇有死守，希望均昌派兵來援，劉永福也不進攻，祇全軍亡下山採伐木材，削尖了尖鋒，各攜鐵鎚，沿山擴展，先豎短的七的，先阻了山上，滾石緩緩豎木樁，劉永福親自指揮，何處要密，何處要疏，內裡像八陣圖一般，一經豎立，立刻分兵堅好一處，又擴展到別處，李彪愁悶不堪，豈不是困處山頭，給他沿山腰佔了，雖然有水，但若渴也渴死？山上雖然努力掘井，往時巳靠半山供應，如今人不多，多了水源短了，掘亦不易，守了四日，雖地加此之高，劉永福巳佔了大半山，大半條帶，形包圍線巳合，李彪看不是路，率了全軍星夜從後山逃去，翌早劉永福望見山上營盤，羣鳥翱翔飛舞，笑曰：李彪已經逃矣●

東亞煙廠繼白三花香煙之後別開生面新貢獻

硬派作風

眞色眞味之大號

三駝牌香煙

上市

不靠獎品引誘吸家

不靠獎品哄動顧客

請嘗試之保君滿意

總發行所　抗日東路六十六號　電話：一四五五九

各震煙行均有代售

內外全科　康靜佳　女醫師

醫務總所　太平南路六十七號　電話：一六九三七
醫院　豐寧路五十四號　電話：一二一零九
婦女分所　下九甫路一二四號　電話：一一五八一九
診症時間（經期）上午九時起至下午四時止（醫院）下午四時至六時（婦女分所）特殊診治不限時間

專醫：婦科暗病　宮炎　宮歪　宮倒　月經疾病　赤白帶　傳染毒症　小便刺痛　早老色衰

難孕婦女　一特長一　科學新法　指導受孕

設備：X光鏡・顯微鏡・紫外光・長短波透熱電療・輸卵管貫通器・專門診治婦女各症

外科耳鼻喉科　狐臭

斷根手續最早提倡　追溯廿餘年前社會人士未知接受此術致臭汗常流污染衣服交際上惹人討厭影響友誼夫婦愛情冷淡自本醫師首倡此術以來受治者萬計未嘗有不滿意者術時無痛術後行動如常一次斷根經驗豐富不同凡响

鼻喉塞電立通　癰疽痔瘺瘡科　耳痛流濃耳鳴　白喉鵝喉破金　癬癩皮膚濕毒

太平中路一百四十六號　電話一〇九七一

醫院主任醫師　郭友誠

X光　驗肺

美國GE廠新型全能機透視照片準確清晰　外科耳鼻喉科牙科專用透視照片常備　肺病最新特效針藥專治咳血潮熱消瘦盜汗哮喘胸痛腿黴　鏡檢查

紫外光線透熱一般電療

耳鼻喉　專科醫師　麥嘯岑　豐寧路太平戲院對面　電話一六六六一轉

省港老牌　大佛醫社　中醫余[illegible]　西醫黃國彥　女醫譚素[illegible]

捷法解決　孕的問題　老手專醫性病不孕　凡關一切孕的問題　閉經　人工受孕　代為解決　均有捷法應診

始創老牌　通經水　萬試萬靈　社址高第路二〇八號　歡迎問症及留醫留產

紀念　唐拾義診所　專醫肺病咳嗽痰血哮喘胸痛瘦弱等症

X光照驗心肺　人工氣胸治療　肺病特效注射

（主診）黃澤芝大醫師　（時間）上午十時至一時　下午三時至五時　（地址）下九路唐拾義樓上

眼科專門　何國器　何國治　一診所一　十八甫七十二號（一新戲院斜對面）

三光電版　電光撮製　即日起貨　設計五彩商標嘜頭電版　精製同學錄照像網版　[illegible]　電話一[illegible]

雙月牌　馮了性藥酒　總行第十甫門牌七七號　追風膏藥

中央註冊　牙科醫師　許菊初　地址一德路西四八六號　電話：壹弍弍五

教授中醫　講義傳授有臨症實習每學期六個月學費甚廉　函授一百五十元面授二百元　[illegible]一百三十三號　招函授面授男女學生　前廣東中醫公會委員黎寬鉄　時卅年問世經驗秘法特選

軍屬妻黎佩英　見報速即返來　免招物議　住址：小北達子二巷卅陸號　夫亞譚啟

應變　國府註冊　傷科血症特效藥　雲南白藥

特效：跌打刀傷　火傷止血　瘀痛　死生[illegible]

雲南白藥公司廣州[illegible]

經銷處　宏濟藥房　萬順和光復南　珠江行梯雲東　大華藥房漢民北　東江藥房[illegible]